לציונות–לסוציאליזם–לאחוות עמים

יום ה', ב' בחשון תשמ"ט, 13 באוקטובר 1988 / שנה מ"ו מס' 13772 / המחיר 1.40 ש"ח כולל מע"מ

חוואתמה למוסקבה לשיחות על כינוס המועצה הפלשתינית

סי"צ

דמשק. — מנהיג „החזית הדמוקרטית לשחרור פלשתין", נאיף חוואתמה, הגיע אתמול למוסקווה ל„שיחות חשובות לקראת כינוס המועצה הלאומית הפלשתינית" — נמסר בגילוי דעת של הארגון, שהופץ בדמשק.

לדברי המקור, הכריז חוואתמה בהגיעו למוסקווה, כי ינהל „התייעצויות עם המנהיגים הסובייטיים על ההתפתחויות האחרונות של ההתקוממות בשטחים הכבושים ועל האופציות הפוליטיות העומדות לפני המושב הבא של המועצה הלאומית הפלשתינית".

בעקבות חשיפת חולייה של צעירים שהתארגנה ב„כוחות ההלם"

צה"ל פוצץ 4 בתים בשכם

זעקה נוראה של אלפי תושבים פילחה האוויר לאחר הפיצוץ ● כן נאטמו 5 בתים ● חברי החולייה חשודים ברציחת 3 משתפי פעולה ● 6 תושבים נפצעו מכדורי פלסטיק ● הרוג ו־12 פצועים ב„ריב חמולות" בג'נין ● רימון יד נוסף הושלך בעזה ● רופא פלשתיני: יותר מ־800 נשים הפילו כתוצאה משאיפת גז רעיל

עירן טאוס, עזרא אבירן,

בתיהם של ארבעה מתושבי שכם פוצצו אתמול ובתיהם של חמישה תושבים אחרים נאטמו, עם חשיפתה של חוליית צעירים מקומיים, שהתארגנו ב„כוחות־הלם", והשתתפו בחודש שעבר, לפי החשד, ברציחתם של שלו־שה מתושבי העיר, בגרזינים ובחרבות, משום שחשדו בהם שהם משתפים פעולה עם שלטונות ישראל.

זעקה נוראה של אלפי תושבים נשמעה בחלל העיר מיד לאחר פיצוץ ארבעת הבתים.

דובר צה"ל מסר, כי כמה מחברי החוליה לא נתפסו עדיין וכוחות הביטחון מנסים לאתרם.

(סוף בעמוד 4)

דקה לפני

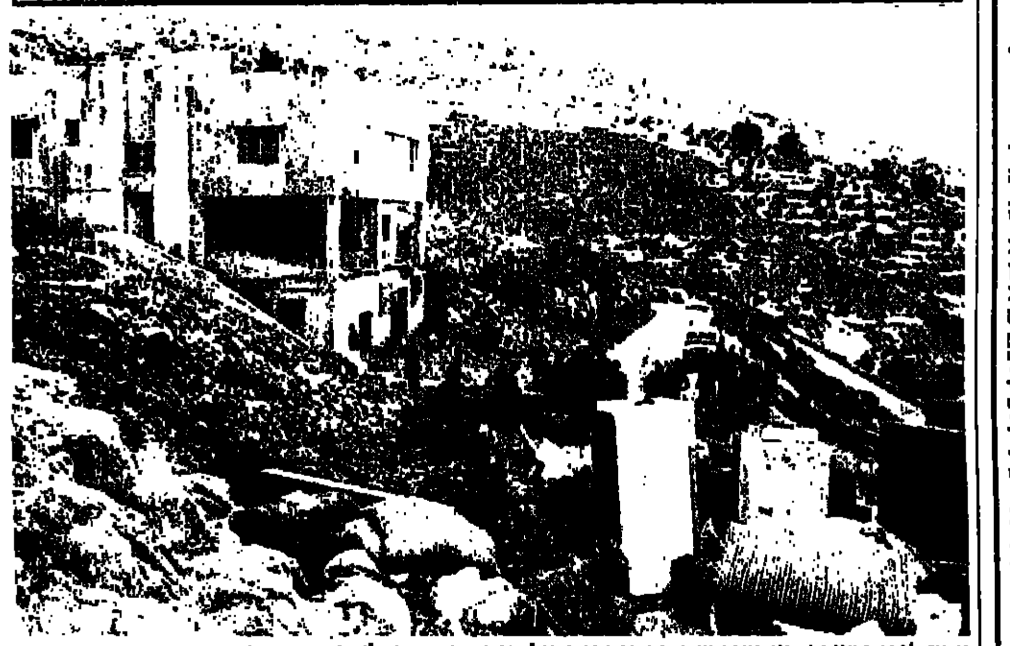

דקה לפני פיצוץ אחד מארבעת הבתים אתמול בפרברי שכם. לאחר הפיצוץ נשמעה ברחובות שכם זעקה גדולה מפיותיהם של רבבות תושבים שהדהדה בכל העיר. (צילום: דרי"צ)

רעב מורגש בשכם כתוצאה מהעוצר הממושך

פנחס ענברי

העוצר בשכם כבר נמשך שישה ימים ללא הפסקה שתאפשר הצטיידות במזון. תושבים בשכם מסרו לי אתמול כי בעיר שורר רעב, ואין חלב לתינוקות. מאזורים שמחוץ לעוצר, במזרח שכם ניסו להגניב בשר לעיר, אבל הבשר נתפס במחסום, ולדברי מקורות בשכם הוא הושלך והושחת. המושל הצבאי של שכם הבטיח לאישי ציבור מקומיים לתת אתמול הפסקה של שעתיים לצורך הצטיידות, אבל לא עמד בדיבורו, ככל הנראה בגלל התחממות האווירה בעקבות פיצוץ ארבעת הבתים. בכפר עידנא שבהר חברון השתלטו חיילים על הרמקול במסגד של הכפר, וככל הידוע הקריאו מתוכו, וזו פעם ראשונה, כרוזים של צה"ל הקוראים לצעירים לא לזרוק אבנים.

משלחת כלכלית מסין תגיע בשבוע הבא

סמנכ"ל משרד החוץ, יצחק מינרבי מקיים דיונים בפקין – ישראל תרכוש כנראה פחם סיני

מוטי בסוק, חיים מרגלית

סמנכ"ל משרד החוץ לכלכלה, יצחק מינרבי, מנהל בפקין מו"מ אינטנסיבי עם ראשי המשרדים הכלכליים בסין. משלחת כלכלית רשמית ראשונה של ממשלת סין תבקר בישראל בשבוע הבא. במשרד החוץ בירושלים כבר מתלבטים מי תהיה האישיות האקדמית — פוליטית הראשונה, שתעמוד בראש הנציגות הישראלית בסין.

יצחק מינרבי שוהה בסין כמה ימים. הוא סיכם עם עמיתיו בפקין על עסקות ישראליות־סיניות בתחומי הפחם, הדייג, הגידולים החקלאים, טכנולוגיה הרפואית, תעשיה ואנרגיה. לראשונה הסכימה סין למכור לישראל פחם באורח ישיר ולא באמצעות מדינה שלישית. בכך נפתחה הדלת ליחסי מסחר רשמיים ועל השולחן בין שתי המדינות. ישראל התנתה כל הזמן קניות פחם במכירה מקבילה של תוצרת ישראלית לפקין. לישראל אין עניין בסחורות היצוא של סין להוציא פחם. לעומת זאת פקין מתעניינת בסוגי סחורות רבות שישראל מייצאת.

הוקמה חברה מיוחדת

לצורך יחסי המסחר בין שתי הארצות הוקמה בארץ חברה מיוחדת. חברה זו מרכזת את כל היצוא לסין, של חברות ממשלתיות ופרטיות. החברה איננה עוסקת בתחום הצבאי. בקרוב עומד לצאת לסין מנכ"ל חברת הפחם הלאומי, הוא אמור לסכם את היקף קניות הפחם של ישראל מסין. מעריכים כי העיסקה תסתכם בסכום הגבוה ממאה מיליון דולר.

משלחת בשבוע הבא

ב־19 באוקטובר 88 אמורה להגיע לארץ משלחת של אנשי מסחר, תעשיה ובנקאות מסין. המשלחת תשהה בישראל ארבעה ימים. זו הפעם הראשונה שמשלחת סינית רשמית מבקרת בארץ בגלוי. המשלחת אמורה להפגש עם תעשיינים, ראשי הכלכלה בארץ ואישים פוליטיים. מתוכננים לה גם ביקורים במפעלי תעשיה וחקלאות. בשיחות מוקדמות עם ראש המשלחת לו צ'י מין הועלתה האפשרות כי ישראל תוזמן להשתתף בתערוכה הכלכלית הסינית הגדולה בשנחי שתיפתח בדצמבר.

השוק אישרר הסכם הסחר עם ישראל ● עמוד 3
כל המפלגות כל האותיות ● עמוד 4
עם גיורא גזית הובא לביהמ"ש ● עמוד 17
סיכוי לשחרור עורכי „דרך הניצוץ" בערבות ● עמוד 18
עובדי בל"ל לחופשה מאורגנת ● עמוד 19

אשנב לישראל בפקין

סין העממית עשתה צעד ראשון לקראת כנון יחסים עם ישראל. אמנם מדובר בצעד קטן, הקמת „משלחת אקדמאים" ישראלית, שתשב בפקין ובמקביל תשב משלחת סינית בתל־אביב. אך הכיוון ברור, בעוד שארצות מזרח אירופה, כולל ברית־המועצות, הולכות לחידוש היחסים הדיפלומאטיים שנותקו לפני 20 שנה באמצעות „משרדי אינטרסים", שהם בעלי מעמד דיפלומטי כלשהו, הרי סין בחרה במשלחת אקדמאית. יש לזכור, כי סין לא קיימה מעולם יחסים עם ישראל, ולא במעט באשמת ממשלות ישראל אשר בשנות ה־50 החמיצו את ההזדמנות לקשירת היחסים.

להחלטה זו קדמו מגעים בין שרי חוץ של שתי המדינות, וכן ביקורים ישראלים בסין. כזכור הוזמנה במארס השנה משלחת מפ"ם כאורחת רשמית. וזו היתה המשלחת הציונית הראשונה אשר הצליחה „להבקיע" את החומה הסינית, כלומר לפתוח בדיאלוג ישראלי־סיני גלוי וידידותי. משלחת מפ"ם, ולאחר מכן ביקורים של מדענים, תעשיינים ואחרים, יצרו קרקע נוחה לאותו צעד ראשון לקראת כינון היחסים.

אפשר לשאול כמובן מה עניין לסין, בעלת אוכלוסיה של 1.2 מיליארד איש, בקשרים עם ישראל הזעירה. הסינים עצמם נתונים עתה בשלב של פתיחות כלפי העולם המערבי, בעיקר בתחום הכלכלי. היזמים האמריקנים והגרמנים מוזמנים ובאים לסין. להשקיע הון, לסייע בהקמת מפעלים תעשייתיים, המודרכים על־ידי מומחים מערביים. אין ספק, כי גם ישראל יכולה לעשות עסקים עם הסינים, וככל שתזדרז לפתח יוזמות כן תצליח לרכוש לעצמה שווקים, שעדיין משוועים לסיוע טכנולוגי ואחר.

על אף השוני העצום בין שני העמים, יש להם גם משותף – שני העמים הם בעלי תרבות והיסטוריה עתיקה. הסינים מעולם לא התנסו במה שמכונה „בעיית יהודית", ועל כן אינם יודעים אנטישמיות מהי. אם קיימים חילוקי דעות הרי הן בשאלות בינלאומיות אקטואליות, בעיקר בנושא המזרח התיכון. סין כאחת מחמש המעצמות הגדולות, מצדדת בגירסה הערבית, אך הדיאלוג שהחל בינם לבין הישראלים, ועתה פתיחת „המשרדים של האקדמאים", יתרמו לאיזון עמדתם של הסינים גם בכל הנוגע לסכסוך במזרח־התיכון.

נמשכים המגעים בניו־יורק בניסיון לשכנע האמריקנים לבטל תביעת הפירוק

„כור" תגיש תוכנית הבראה מקפת בתמורה לסיוע הממשלה והבנקים

תמורת תוכנית כזאת תקנה הממשלה מ„כור" אגרות חוב בסכום של 50 מיליון דולר והבנקים יוזרימו לה אשראי בסכום של 60 מיליון ● „כור" הגישה אתמול לביהמ"ש את תשובתה על דרישת הפירוק — הצהירה כי הונה העצמי 700 מיליון דולר והמצב ניתן להבראה

אורי נחשון

ראשי „כור" התחייבו להגיש תוכנית הבראה מקיפה, כתנאי לקבלת סיוע מהממשלה וכתנאי להזרמת האשראי מהבנקים הישראליים. נגיד בנק ישראל, פרופ' מיכאל ברונו, אמר אתמול כי „כור" חייבת להכין תוכנית הבראה כוללת, בנוסף לצעדי ההתייעלות בהם נקטו הקונצרן.

אתמול בערב נמשכו השיחות שמקיימים מנכ"ל כור וראשי בנק הפועלים עם מנהלי „באנקרס

(סוף בעמוד 4)

דיונים אל תוך הלילה במאמץ לסכם המו"מ על תוספת־היוקר

הצדדים — ההסתדרות והמעסיקים — דנים בשתי אפשרויות: תשלום חד־פעמי באוקטובר או הסכם רב־שנתי ● המטרה להגיע לסיכום לפני פירסום מדד יוקר המחייה מחר

אבשלום קוזה

צמרת ההסתדרות וראשי לישכת התיאום של הארגונים הכלכליים, התכנסו אמש בשעה 10 בלילה בבניין הוועד הפועל בתל־אביב, במגמה להגיע לסיכום המו"מ על תוספת היוקר.

בפגישה משתתפים מזכ"ל ההסתדרות ישראל קיסר, יו"ר האגף לאיגוד מקצועי חיים הברפלד, סגניו אפרים זילוני ומאיר גת. את התעשיינים הפרטיים מייצגים נשיא התאחדות התעשיינים דב לאוטמן, מנכ"ל התאחדות התעשיינים ארנון טיבון, יו"ר „עתיד" העבודה דן פרופר.

סיכום הלילה?

הפגישה שנמשכה סמוך לחצות בעת מסירת הידיעה, עשוייה להפוך לדיון מרתוני אל תוך הלילה, משום שהצדדים מבקשים להגיע לסיכומים חיוביים לפני פירסום המדד מחר.

בזמן מסירת הידיעה, דנים הצדדים בשתי האופציות: או הסדר חד־פעמי של תשלום תוספת־יוקר במרוצת חודש אוקטובר, או הסכם רב־שנתי.

הצדדים בודקים מספר נוסחות ביניהן, הפותח של חצי אחוז בכל מדד חודשי. הצדדים חלוקים באשר לגורל הפיצוי — התעשיינים מוכנים לשיעור פיצוי של שבעים אחוז, בעוד ההסתדרות תובעת תשעים אחוז.

מקבץ בחירות

השוטרים לקחו – אין צילום

יצחק שמיר „טוהר" בשני דליי מים מהולים בסבון, שהותזו על קיר ביתו. קבוצת פעילי שכונות, בראשותו של סעדיה מרציאנו, ששפכה את תוכן הדליים אחר הצהריים על קיר בית ראש הממשלה. הם אמרו, שהמים נועדו לנקות את יצחק שמיר מדברי ההסתה שלו. אנשי המשטרה לא הצליחו ללכוד את בעלי הדליים, אך לעומת זאת עצרו שני צלמים.

שני צלמי העתונות סיפרו כי אנשי המשטרה השומרים על ביתו של שמיר גערו בהם ונזפו על שלא הודיעו להם מראש על הפרובוקציה. הצלמים הגיבו, כי לא ידעו מה עומד להתרחש וכן זומנו למקום. השוטרים דרשו את תעודות העתונאי ואת המצלמות, וכשהוחזרו המצלמות לצלמים, לאחר שעוכבו במקום כמחצית השעה, הסתבר להם כי הפילם נחשף לאור. מאוחר יותר עצרה המשטרה לחקירה שניים מפעילי השכונות.

בצלאל עמיקם

מפ"ם מבקשת צו נגד שמיר

עורך דין חיים אונגר (מפ"ם) הגיש אתמול לוועדת הבחירות המרכזית בקשה לצו מניעה נגד ראש הממשלה יצחק שמיר, כדי שיפסיק להשתמש במסוקים צבאיים לצורכי בחירות. הדיון יתקיים בלשכתו של השופט גולדברג ביום ראשון.

בצלאל עמיקם

שרון: רבין מוכשר אך נכשל

אריאל שרון סבור, שיצחק רבין הוא איש מוכשר ואין לו שום בעייה אתו — מלבד העובדה שהוא נכשל בתפקידו בדיכוי המהומות בשטחים. שרון אמר דברים אלה אתמול, כאשר ענה לשאלות עוברים ושבים במדרחוב בצפת. שרון אמר, שאם היו מגרשים 2500 איש מהמסיתים בשטחים, ולא 25, היתה כבר רגיעה מזמן. לדבריו יש כבר ערבים בגליל הקוראים לאוטונומיה והדבר מחייב תגובה חריפה.

בנאום בחירות בנצרת עלית אמר שרון, כי הוא מכיר אישית את האלופים של המערך ויכול לומר, כי במשך שנים הביעו דיעות שונות מאלה שהם מציגים היום.

כ־20 מפעילי המערך הפגינו בשקט מול הבמה, ובשלטים שנשאו כתבו בין היתר „אנחנו לא מסכימים לדברים שאתה אומר אך לא נפריע לך".

יהודה צור, כתבנו בעמק

ומה עם הבריאות רבותי?

יו"ר ההסתדרות הרפואית בישראל, ד"ר רם ישי, מתח אתמול ביקורת על תשדירי המפלגות, המתעלמים מהמשבר החמור במערכת הבריאות. „אדישות המפלגות, כמו לא היו דברים מעולם והכל שפיר במערכת, מביאה אותנו לחשוש מארבע שנים קשות נוספות, כהן ציבור הבוחרים, זה שאחריו מחזורות המפלגות במסירות, ימשיך לסבול ולשלם את המחיר של שגיאות הפוליטיקאים", אמר ד"ר ישי.

דורית גמן

קסטת וידאו למושבניקים

במסיבת עיתונאים בתל־אביב הציגו ראשי מטה המושבים של הליכוד את התשדיר שהם מתכוונים להפיץ ב־1500 קסטות שיוקרנו בחוגי בית במושבים. המסר בהן ברור: השיטה של המערך הביאה להתמוטטות המושבים; הערבות ההדדית בתוך המושבים וביניהם, שלא להזכיר את ארגוני המושבים והמפעלים שהוקמו, הם אם כל חטאת. בקלטת יש גם כמה הבטחות, שרק הליכוד יכול לשפר את המצב.

דורית גמן

פלד מברך את פרס ושמיר

ח"כ מתי פלד שיגר מכתבי ברכה לפרס ושמיר: לפרס על יוזמת צעירי המערך שהפגינו עם בובות שמיר וערפאת, ולשמיר על האשמות הליכוד בדבר מגעים בין פרס לערפאת. לדבריו, ההתנגחות הזאת מגלה טפח על מגעים חשאיים של הליכוד והמערך עם אש"ף.

דורית גמן

צעירי המערך מפגינים מול בית ז'בוטינסקי נגד „חזית הסירוב לשלום" של שמיר וערפאת. (צילום: שאול רחמים)

לר"צ סרבן, למערך משתמט

יצחק רבין תקף אתמול את ר"צ באסיפה עם ועדי עובדים באזור: „מקומם אותי, שרשימה שמתיימרת שיכהנו מטעמה שר משפטים ושר חינוך, מציבה במקום ה־94 סרבן שירות מצה"ל". תנועת ר"צ הגיבה, כי עמדתה החד משמעית היא נגד סירוב לשרת בשטחים. „אפילו מדיניותו הנוראה של רבין בשטחים לא תביא את ר"צ לתמוך בסירוב. מוטב לרבין, שידאג פחות למקום ה־94 של ר"צ ויותר למקום ה־41 של המערך (שלמה עמר — ר.ג.), אשר נאשם במעשה פלילי שנועד להשתמטות מצה"ל.

דורית גמן

12.10.88

"על המשמר"

סתם יום חול של בחירות באשדוד: מועמדי מפ"ם לכנסת פיני גרוב (מימין) ואילן גילאון (במרכז) עם מזכיר סניף מפ"ם באשדוד, שלמה אלקבע, בסיור בעיר ובמפעליה. (צילום: י.פ.פ.א.)

בחר את התשדיר

הסוס השחור מכה שוב

אמש הפסיד הליכוד כמעט לכל אורך הקו, ויצא בעור שיניו רק בתשדיר המסיים. רותי פרמינגר, השומרת בקפידה על טון הגננת המתחסדת, הסבירה שמי שורק אבן על פרס היה חולה נפש בעל עבר פלילי, על פי העקרון שאם הטיעון אינו משכנע יש לחזור עליו מספר פעמים. הגנרלים של הליכוד נראו כמו חוג בית בהרצליה פיתוח, ולא כמו חבורת בני־סמכא למודי קרבות, אם כי עלו על נקודה נכונה: הגדר האלקטרונית של המערך מפחידה יותר מאשר מרגיעה. רק הקטע המסיים ממגדל העמק נתן לתשדיר הליכוד את המגע העממי.

המערך הלך על הדימוי של פרס וגרף את כל הקופה. פרס של תשדירי אמש מעביר בטחון, אמינות ואיזון. ההופעה שלו בבית שמש מקצועית וחזקה. הליכוד מתקשה במערכת הבחירות הזו לקעקע את תדמיתו של פרס, כפי שהוא מתקשה להרים את התדמית הקשוחה והמנומנמת של שמיר. מפ"ם הצליחה שוב להעביר תשדיר קורקטי ונכון. אמש היא היתה הראשונה שעסקה בשאלה הנשכחת —מה, בעצם, אמורים נבחרי העם לעשות לאחר בחירתם, ומה עשו בכנסת היוצאת. ר"צ ביצלה לראשונה את התחום המזוהה עם שולמית אלוני יותר מכל — המאבק נגד הכפיה הדתית, והשתמשה במשפחה מעכו, הרחוקה מאוד מהתדמית החברתית של רוב בוחריה. מנהיגי „התחיה" מאופקים וזהירים. העצני אינו צווח וגאולה אינה מייבבת.

אבל, שוב גנב את ההצגה הסוס השחור של תשדירי הבחירות, שהגיע אלינו במכונת זמן, וגורם לנו לשפשף עינינו בתדהמה פעם אחר פעם: ש"ס — ההייה, או חלמנו חלום?

רוביק רוזנטל

מבקשים שידור חוזר

במטה הבחירות של מפ"ם התקבלו אתמול למעלה ממאה פניות טלפוניות של אנשים, שביקשו להקרין בשידור חוזר את התשדיר ששודר שלשום בכיכובו של דורון נשר. אמש נערכה התייעצות במטה מפ"ם אם להענות לדרישה. הנטייה היא להקרין פעם נוספת את כל התשדיר, במקום תשדיר אחר שכבר תוכנן. במטה ההסברה של המערך, שם יושבים כל אנשי ההפקה והפירסום, זכה התשדיר שלשום לתגובה ספונטאנית: הם פשוט זיכו אותו במחיאות כפיים.

דורית גמן

סקר טלפוני של מפ"ם

בסקר טלפוני שעשתה מפ"ם ב־14 קלפיות בתל־אביב (490 איש) התגלו הנתונים הבאים: כ־7 אחוזים הודיעו כי יצביעו מפ"ם; למעלה מ־37 אחוזים מהססים. ועוד: 170 ביקשו חומר הסברה ו־94 איש בקשו לעשות מינוי ל„על־המשמר". במפ"ם ימשיכו בימים הבאים בשיחות הטלפוניות, בעיקר לאיתור התומכים והמהססים.

דורית גמן

מבזקים

● מיכה חריש (מערך) טען בוועדת החוץ והבטחון, כי דווקא בתקופות ששמיר כיהן בראש הממשלה התחזק כוחו של אש"ף.
● „המתקדמת" החלה להפיץ כרזה עם נער ערבי מהאינתיפאדה, שמאגרופו יוצאת במקום אבן יונת שלום, כביטוי לעמדתה כי האינתיפאדה היא פתח לשלום.
● מטה המתנדבים של המערך עוסק מדי ערב בביקורי בית באלפי בתים.
● רחבעם זאבי (גנדי) הביא בהופעה באשקלון סימוכין לרעיון הטרנספר, והזכיר בקשר לכך שרומניה ביצעה טרנספר מטרנסילבניה.
● יו"ר ועדת הבחירות האזורית בנפת אשקלון פנה למפקדי המשטרה במרחב לנקוט תקיפות ומהירות בכל מקרה של אלימות או הפרות סדר באסיפות בחירות.
● צו קריאה לשלום, הקורא לנשים בארץ להתייצב לימין המערך ותוכנית השלום שלו, מופץ בימים אלה בקרב הנשים.
● אולם צוותא בית אליעזר בחדרה היה מלא מפה לפה בפאנל פוליטי בהשתתפות אמנון רובינשטיין, גרשון שפט, ותא"ל מיל. גיורא פורמן.

בשטח

פרס במגרש ביתי

„למה הם לא עוזבים את כל הבולשיט ואת המלחמות עם הליכוד — „אתם אמרתם כך ועשיתם כך' — ולא נותנים לו לדבר. הוא צריך לדבר אל העם, ככה, בדיוק כמו שהוא דיבר כאן, ואנשים יבינו" — אמר אמש חבר ועד לחבריו, בדרכם החוצה מאסיפת ועדי העובדים עם המערך באולם אוהל שם בתל־אביב.

החברים הסכימו אתו. הוא מאד משכנע, אמר אחד והשני הוסיף: כל אחד, אפילו סתם איש פשוט יבין אותו. הדברים התייחסו לשמעון פרס, אשר ניהל אתמול דיאלוג מעניין, ולא מעט משעשע, עם כמה מאות חברי ועדים שבאו ממקומות שונים בארץ. היה זה דיאלוג, שבו שאל פרס את כל השאלות שמתעוררות בימים אלה אצל צופי התשדירים. הוא שאל והוא גם השיב. „הם השמיעו את קולי: „אש"ף כן, ערפאת לא'. נכון, אני אמרתי זאת, אבל המשפט כולו היה: חוסיין אומר עם אש"ף כן, עם ערפאת לא. הוא צוחק, והקהל גם כן.

הוא מלגלג על „הנסיכים" של הליכוד: „כל מה שמצאתי זה עורך דין. אהוד אולמרט הוא הכי גמיש בעולם". „הוא מחפש אותך כל יום" — קורא מישהו מהאולם. „כן, אבל בינתיים הוא מצא את ערפאת. הוא הפך לקצין יחסי הציבור שלו", עונה לו פרס. גם לשמיר פרס לא נשאר חייב. „אני חייב להגיד, ששמיר עושה למען האחרות. 'יצר האחרות שלו התעורר כאשר שמע קריאות „יא־מניאק'".

פרס, בפנים עייפות ומתוך בינוניות לאה, נשען על דוכן הנואמים ומשוחח עם הקהל, שרובו קשוב לדבריו. פרס מרגיש בבית. הוא מלא הומור. „יכול להיות שאבנים שזורקים יהודים הן יותר רכות מאבנים שזורקים ערבים — זה מסמל את אחרות העם", הוא אומר כבדרך אגב, במהלך דבריו על האינתיפאדה. לבני בגין הוא מציע ש„במקום להתווכח אתי שילך לרחוב צמח 1 ויתווכח עם אבא שלו, אשר תמך בוועידה בינלאומית".

כאשר הוא מסביר את עמדת המערך לגבי הנכונות לוותר על שטחים צפופי אוכלוסין, הוא מקשה: כשמישהו מוריד מצווארו אבני ריחיים הוא מוותר? על הפחדת הליכוד הוא אומר: במערך ההחלטה נחושה שהגנת הארץ לא תתחיל בכפר־סבא או נתניה. היא תתחיל מנהר הירדן. מי יבטיח לנו? אני מוכן לגלות לכם. צה"ל יבטיח. הקהל מוחא כפיים.

קודם לפרס, שהגיע באיחור וזכה לתשואות חמות בכניסתו, נאמו יצחק רבין, ישראל קיסר, חיים הברפלד וגדעון בן ישראל. לא כל הבאים היו אנשי המערך. אפשר היה להבחין בין המוחאים כף בהתלהבות לבין אלה שיושבים בשקט. כשהסתיים האירוע אמרו שניים שהלכו לעבר מכוניתם: אם הייתי יודע שזה כך לא הייתי בא. בזבוז זמן. השני אמר: מה יכולתי לעשות, המזכיר איים עלי.

בקבוצה אחרת של אנשים שיצאו מן האולם נשמעה אשה מבוגרת, על סף הפנסיה, אומרת לגבר כבן ארבעים: תוריד את הסטיקר. כאשר הוא הפנה אליה מבט שואל היא המשיכה: עוד ירביצו לך ברחוב, אתה לא מפחד? בפתח אולם אהל שם היה רק שוטר אחד וכמה אנשי בטחון.

דורית גמן

פרס ואוהדים בכינוס אתמול (צילום: מאיר פרטוש)

עצור גבול לפניך!!!
הפגנה
הפתרון לאינתיפאדה הידברות עם הפלשתינים
ללא אלות, חצציות וכדורי פלסטיק.
בשבת 12 בצהרים צומת קאסם
הפעם מפם
הדור הצעיר של מפ"ם

דירקטוריון בל"ל מסרב להדיח את שטרית — הבנק יישאר ללא מועצה

אודי נחשון

הדירקטוריון היוצא של בנק לאומי דחה אתמול את בקשת „אוצר התיישבות היהודים", חברת האם של הבנק, להדיח את פרופ' שמעון שטרית מהדירקטוריון.

חברי הדירקטוריון עתידים לסיים את תפקידם בשבוע הבא, ובישיבה אתמול הם הבהירו כי אין בכוונתם להאריך את כהונתם. לאור זאת נראה כי בנק לאומי יישאר למעשה החל מאמצע השבוע הבא ללא דירקטוריון, כיוון שמינוי הדירקטוריון החדש מתעכב בשלב זה.

סבך משפטי

סירובו של שטרית להתפטר מדירקטוריון בל"ל יצר עתה סבך משפטי. כזכור, נגיד בנק ישראל, פרופ' מיכאל ברונו, דרש משטרית להתפטר מתפקידו, אולם בתחילת השבוע חזר והודיע שטרית כי לא יתפטר עד שימצא את המגעים עם היועץ המשפטי לממשלה ועם גורמים אחרים.

הדרישה להתפטרות שטרית באה כדי לאפשר לראשי „אוצר התיישבות היהודים" למנות דירקטוריון חדש. עלפי החוק, יכול דירקטוריון הבנק לדרוש את הדחתו של שטרית, אולם כאמור, הוא סירב לעשות זאת אתמול. האפשרות שנותרה בידי „אוצר התיישבות היהודים" לגרום להדחתו של שטרית היא לפנות לוועדה המיוחדת למינוי דירקטורים חיצוניים מקרב הציבור ולבקשה להפסיק את כהונתו.

ראיון עם פרופ' סלע ב„יומון העם" בפקין

כתב „על המשמר"

„אנחנו מעוניינים בהידוק הקשרים עם מדעני ישראל", אמר ד"ר סל באנגזהו, נשיא האקדמיה הלאומית הסינית למדעים, בפגישתו עם פרופ' מיכאל סלע ממכון ויצמן, במהלך כנס המועצה הבינלאומית של האיגודים המדעיים, שנערך בפקין, בירת סין. פרופ' סלע ייצג בכנס זה את האקדמיה הישראלית הלאומית למדעים.

אות נוסף לשינוי הגישה הסינית לישראל, ניתן גם ב„יומון העם", היוצא בסין, בו התפרסם ראיון עם פרופ' סלע, שהוא ככל הידוע הראיון הראשון מסוג זה, המתפרסם בעיתון סיני. אגב הראיון תורגם והתפרסם לאחר מכן ב„איזבסטיה", היוצא לאור במוסקבה.

פרופ' סלע נתן את אחת מהרצאות הפתיחה בכנסת, ומילא בו תפקיד מרכזי. הרצאתו היתה על „התגובה החיסונית — הישגים ואתגרים".

המועצה הבינלאומית של האיגודים המדעיים, המוכרת באופן בלתי רשמי כ„פרלמנט" של המדע, מאגדת בתוכה נציגים מ־20 איגודים מדעיים בינלאומיים ו־64 אקדמיות ומועצות מחקר לאומיות. בישיבה בפקין פרופ' סלע נבחר מחדש כחבר הוועדה המרכזית של המועצה.

PEOPLE'S DAILY
OVERSEAS EDITION
1988年 9月 15日 星期四
戊辰年八月初五 第1136號
國內代號 1—96 國外代號D797
人民日報社出版。北京、廣州、香港、
東京、舊金山、紐約、巴黎印刷發行。

קשיין של שגריר ישראלי בממשלת שמיר—פרס

דפנה ורדי (בריטניה)

לונדון.— שגריר ישראל בבריטניה, יהודה אבנר, העלה אתמול בפני שר ההגנה הבריטי את נושא האמברגו הבריטי על יצוא נשק ונפט לישראל.

השניים היו אורחי הכבוד בסעודת הצהריים השנתית שקיימו ידידי ישראל במפלגה השמרנית, אשר היתה גם סעודת פרידה לשגריר המסיים את תפקידו בשבוע הבא. השגריר הביע בפני השר הבריטי את תקוותו שזמן קצר אחרי שהשגריר הישראלי החדש ייקרא לתפקידו יודיעו לו הבריטים על ביטול האמברגו, הנמשך מאז מלחמת לבנון.

רשמית הבריטים מצדיקים את האמברגו בטענה כי הם מטילים אמברגו רומה על כל מדינה הנמצאת במצב של מלחמה עם מדינה אחרת.

שר ההגנה הבריטי שיבח את עבודתו של השגריר היוצא וציין את תרומתו החשובה להידוק היחסים בין שתי המדינות.

לא קל להיות שגריר

„לא קל", אמר השגריר לבאי קבלת הפנים, „להיות שגריר ישראל בבריטניה, כאשר שר החוץ אומר דבר אחד וראש הממשלה אומר דבר אחר." אבל, הוא הביע את תקוותו שהצליח לשמור על האיזון בין השניים ולייצג נאמנה את שניהם. השגריר הוסיף כי הוא מקווה שתוצאות הבחירות יהיו כאלה שיכריעו לכיוון זה או אחר. „אני רוצה," אמר, „לראות ישראל מאוחדת, אבל לא בממשלת אחדות לאומית. אני מקווה לראות בבחירות אלה מנצח ומפסיד, וממשלה שתוכל למשול."

ח"כ סרטני תובעת לפתוח בתיה"ס בגדה

יצחק שור

חה"כ אמירה סרטני, נציגת מפ"ם בוועדת החינוך, פנתה אתמול במכתב ל־200 חברי המועצה לחינוך ברוח ערכי תנועת העבודה, ותבעה מהם להפעיל לחץ על שר הבטחון כדי שיפתח את בתי־הספר בגדה.

בפנייתה מסרה למנעים את מספר הטלפון של משרד הבטחון, לדעתה עדיף, לנו ולהם, כי הילדים יימצאו במסגרת חינוכית ולא יתרוצצו ברחובות. כן פנתה סרטני ליו"ר ועדת החינוך נחמן רז וביקשה לכנס מייד את הוועדה, בהשתתפות שר־הבטחון. במקביל פנתה ליחידה לדמוקרטיה במשרד החינוך וביקשה התערבותם.

● עשרים וחמישה אלף חברי המפלגה הקומוניסטית גורשו משורות המפלגה בשנה שעברה. חלק סולק בגלל שחיתות, אולם רוב המגורשים, סולקו משורות המפלגה באשמת קיום יחסי מין מחוץ לנישואין.

● ששה בני אדם נהרגו ועשרה נפצעו כאשר מטוס־תידלוק של חיל האוויר האמריקני התרסק בנסותו לנחות שלשום בבסיס האוויר וורטסמית במישיגן. לא ידועה סיבת האסון.

יו"ר מזכירות אגד התפטר

שע"ה

יו"ר מזכירות אגד שלמה לוין הודיע אמש על התפטרותו ממזכירות הקואופרטיב. לוין הודיע בישיבת חרום של מזכירות אגד, שכינס אמש, כי הוא מתפטר מתפקידו בגלל אי יכולתו לשאת באחריות לקיומה של האגודה בתנאים שנוצרו נוכח הניתוק במו"מ בין הממשלה לקואופרטיב.

„על רקע העדר הבנה מצד ממשלת ישראל לצרכים הכלכליים הבסיסיים של אגד והנסיון לפגוע בקרן הגימלאות של חברי הקואופרטיב החלטתי להתפטר מתפקידי" אמר לוין.

ראשי אגד אומרים, כי הממשלה מתנה את הסכמתה לשיפור סל התשומות של אגד בהרעת תנאי קרן הגימלאות של חברי הקואופרטיב.

בחודשים האחרונים צברה אגד הפסדים גדולים בגלל סל תשומות שנקבע בעבר ולא כיסה את הנזקים שנגרמו לקואופרטיב בגלל ירידה חדה במספר הנוסעים, הירידה בתיירות ופגיעות באוטובוסים עקב ההתקוממות בשטחים.

ראשי אגד מנהלים כבר זמן רב מו"מ עם הממשלה על תיקון סל התשומות הישן. גם חברי המזכירות ביקשו להצטרף להתפטרות היו"ר, אך בסוף הישיבה הוחלט לדחות את התפטרות כל המזכירות עד יום ו' מועד כינוס הנהלת אגד.

קצינים אמריקנים בכירים בדימוס

ישראל חייבת להחזיק בירדן כגבול הביטחון

דליה שחורי

וואשינגטון. — מאה קצינים בכירים בדימוס בצבא ארה"ב, חתומים על מודעה שהתפרסמה אתמול ב„וואשינגטון טיימס", מטעם „מועצת הביטחון הבינלאומית", הקוראת לראות בישראל נכס ולתמוך שהירדן יהיה גבול הביטחון של ישראל.

במודעה נאמר, כי ישראל חזקה שירתה את האינטרסים של ארה"ב. כדי להשאר חזקה, ישראל חייבת להחזיק בקו הירדן כגבול הביטחון שלה במזרח. „לחץ על ישראל לסגת מקו זה, לא יביא שלום ולא ישרת את האינטרסים של ארה"ב, נאמר במודעה.

כותבי המודעה סבורים, כי נסיגת ישראל מהירדן עלולה להוביל, במציאות הפוליטית הנוכחית, „לכינון מדינה אש"פית בעלת אוריינטציה סובייטית". ישראל, תהפוך מטרה נוחה „להתפתקנות ערבית, ולטרור ולפגיעה צבאית, העלולה לשים קץ לקיום ישראל".

הקצינים מתייחסים לטענה, כי בעידן הטילים נודעת פחות חשיבות לעומק אסטרטגי, וכותבים: „אמנם ישראל כמעט כולה היא היום בטווח טילים סובייטיים, הנמצאים בידי סוריה, עיראק ואירן. טילים, תותחים ומטוסים, יכולים לגרום הרס, אך אינם יכולים לכבוש. לכבוש יכולים רק חיל רגלים ושריון, ואלה עדיין פגיעים למכשולים טבעיים".

נקטעה רגלו של נער שעלה על מוקש ישן

איילת מזור

כף רגלו של עמר שחק בן ה־15 ממושב חצבה שבערבה, נקטעה אמש באופן חלקי לאחר שהנער דרך על מוקש נעל בסמוך למושב. אתמול בשעות אחה"צ יצא הנער עמר שחק עם חבריו לטייל באיזור המושב, במהלך הטיול עלה הנער על מוקש נעל (ככל הנראה ישן) והובהל לביה"ח סורוקה שבב"ש. הנער נותח אמש ומנהל ביה"ח סורוקה הד"ר יצחק רומם מסר כי מצבו יציב.

„על המשמר" עתון יומי
המו"ל: עתון וספר בע"מ
עיתון מפלגת הפועלים המאוחדת
עורך ראשי: מארק גפן
עורך משנה: ישראל זמיר (בחופשה)
מרכז המערכת: רוביק רוזנטל
המערכת והמנהלה: רח' חומה ומגדל 2, תל־אביב טל. 378833 חשבון בבנק הדואר 4—43360—3
המען למכתבים: שירות שקידואר נעול ת"א 61999
"AL-HAMISHMAR"
(The Daily Guardian) 2, Choma Umigdal St. Tel-Aviv 67771 Phone: 378833 Telex: 341652
סניפים: ירושלים 94622 רח' בן־יהודה 2, בניין סנסור חדרים 102—121. טל' 3—233161. המען למכתבים: ת"ד 1216 ירושלים 91008. חיפה: 33134 רח' פבזנר 17, טל' 673673. המען למכתבים: ת"ד 4007 חיפה 31040.

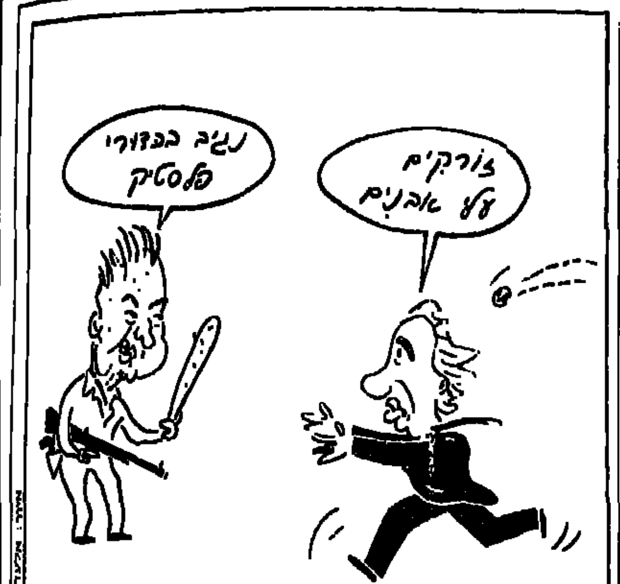

מה הוא (פרס) אמר?

הליכוד לא מרפה מפרס. אתמול הם הזמינו אותו לבוא למטה הליכוד ולהאזין להקלטת דבריו ששודרו ברדיו בזכות מו"מ עם אש"ף. דובר הליכוד טען כי פרס שוב משקר כאשר הוא טוען כי לא אמר אש"ף כן, ערפאת לא, אלא המלך חוסיין אמר זאת. לדבריו, בידי הליכוד מצוייה ההקלטה עם דברי פרס המלאים שאמר: צריך להקשיב טוב טוב למה שחוסיין אומר. כל אחד יש לו דקויות. חוסיין אומר אש"ף, אבל בלי ערפאת. בוא נלך אתו על הנוסחה הזו: אש"ף כן, ערפאת לא. מותר אולי לפרס לנסות להשכיח מהציבור את דעותיו, אומר הליכוד, אך מוטב שלא יוצא את גבול האמת לעבר השקר. אז מה הוא אמר? אל דאגה, המשך יבוא.

דורית גפן

איך יוצאים מהבוץ של התיקו?

„לדבר הוא יודע ואפילו אינו משמיץ אף אחד" — אמרו אתמול צעירים שיצאו מאסיפת בחירות של חבר־כנסת יאיר צבן, ברחובות.

צבן פירט לפני המאזינים את פעולותיה ומעשיה של מפ"ם בארבע השנים האחרונות, בהיותה באופוזיציה בכנסת ובשטח, והציג את שתי מטרותיה של מפ"ם לקראת הבחירות הקרובות: לשנות את יחסי הכוחות בין הימין לבין מחנה המרכז והשמאל ולחזק בתוך המחנה השני את כוחו של השמאל.

עוד הסביר לשומעיו, כי הבעיה החשובה בתקופה זו היא התחושה שאנחנו הולכים שוב לתיקו בבחירות, והתיקו הוא בוץ משתק. „איך יוצאים מבוץ התיקו המשתק — זו השאלה החשובה", אמר צבן.

שמעון פרס עומד בראש מפלגה שעימה תהיה מפ"ם מוכנה להרכיב ממשלה, אמר צבן, כי פרס הינו המנהיג הלאומי הראשון בתולדות מדינת־ישראל, שקשר את גורלו הפוליטי בעניין השלום.

זהבה פווז

מבזקים

● מזכ"ל מפ"ם היה אתמול בסיור כרפוס פלאי שבו 130 עובדים. האורח במחלקות השונות ושוחח עם העובדים ומנהל המפעל על המדיניות הכלכלית ובעיקר הרבית הרצחנית. ליווה אותו זאב שפיר ממועצת פועלי ר"ג.

● לשכת מפלגת העבודה השלימה אתמול את אישור המצע שבו 15 פרקים. בדיון אושר סעיף הקורא לרבנות הראשית לפעול להקלתם וזירוזם של הליכי גיור.

● בכנס מסבירות של התק"ם אמרה אתמול ח"כ אורה נמיר כי כל קול לר"צ הוא קול נטו לליכוד.

● סעיף מרכזי במצע הליכוד הוא התניית חידוש היחסים הדיפלומטיים עם ברה"מ בעקרון ההדדיות, בין שתי המדינות ושחרור כל אסירי ציון.

● בליכוד טוענים כי במערך החליטו על השמעת ג'ינגל בתשדירי הטלוויזיה בגלל ההצלחה הסוחפת של ג'ינגל הליכוד.

● חד"ש תובעת את פיטורי היועץ המשפטי לממשלה חריש בגלל תביעתו לדון בהסרת חסינותו של צדלי ביטון, עוד לפני הבחירות, בגלל עבירה שעבר כביכול לפני 12 שנים.

● על ראש הגנב בוער הכובע — אומר מתי פלד על האשמות התחיה כי המתקדמת מעודדת פורעים. מי שמעודדת פורעים זאת התחיה, הוא טוען ומזכיר מעשים שביצעו המתנחלים נגד האוכלוסיה בשטחים.

● „עיירות הפיתוח הן נכס לאומי ממדרגה ראשונה" אמרה היום חברת הכנסת גאולה כהן כשנתקבלה בהתלהבות עצומה על ידי תושבי דימונה בסיורה בשוק המקומי. לדבריה „מזימתם של אנשי המערך המנסים להסית את תושבי עיירות הפיתוח נגד ההתנחלויות לא תצליח".

לא חוכמה, שלושה על אחד, אך הילד שלדון אוואנס, בן 5, מן העיירה אנדרסון במדינת קרולינה הדרומית בארה"ב, אינו ממורמר על שהופל ארצה, וכלביו הנאמנים מפצים אותו על מפלתו בליקוקי־חיבה לחים. (תצלום: איי.פי.)

הפרלמנט האירופי אישר את הסכמי הסחר; קורת רוח בירושלים

דובר משרד החוץ: „הקהיליה האירופית הכירה בחשיבות הקשרים הכלכליים הענפים בינה לבין ישראל □ אישור ההסכמים יקל על ייצוא פרחים למערב אירופה ועל היקף הסחר עם ספרד ופורטוגל

ארנון יפה, מוטי בסוק

פאריס. — הפרלמנט האירופי אישר אתמול את שלושת הסכמי הסחר החדשים בין השוק האירופי המשותף לישראל אחרי שדחה אותם לפני תשעה חודשים, בגלל פעילות ישראל בשטחים. 314 צירים הצביעו בעד, 25 התנגדו, 19 נמנעו. ההסכמים שכבר נחתמו לפני שנה יקלו על תחרות התוצרת החקלאית של ישראל באירופה.

נציגי הסיעות בפרלמנט האירופי הסבירו, כי הם מצביעים בעד אישור ההסכמים משום „שצריך לסייע למחנה השלום בישראל, ערב הבחירות". המתנגדים, לעומתם, מקצת מהשמרנים הבריטיים והיווקים וכמה מאנשי הלייבור, טענו, כי המצב בשטחים לא השתנה וישראל עדיין מרכאת את העם הפלשתיני. הקומוניסטים האי־טלקים הצביעו בעד. עמיתיהם הצרפתיים נמנעו.

האישרור לא מסמן מיפנה כיחס השלישי לישראל ולריכוי האינתיפאדה בשטראסבורג. מדובר כנראה בעיסקה. יום קודם חתמה ישראל על הסכם לייצוא תוצרת חקלאית פלשתינית ישירות לשווקים באירופה ולא באמצעות אגרסקו.

לפני ההצבעה מסר קלוד שאסון, נציג השוק למזרח התיכון, כי ישראל התחייבה לאפשר ייצוא פלתיני ישירות לאירופה, וזה שאיפשר את הרוב לאישרור ההסכמים. מעתה תימכר תוצרת חקלאית פלשתינית בשווקים באירופה בשם „תוצרת יריחו או תוצרת חברון.

חרף העיסקה כמה שמאים בריטים, המגלים עויינות לישראל התעקשו להצביע נגד. ההסכם כולל מילווה של 60 מיליון דולר. אישרור ההסכמים הביא להוזלת מכוניות מספרד בישראל בשיעור עשרה אחוזים.

שביעות רצון בירושלים

„הקהילה האירופית בהחלטתה אתמול הכירה בחשיבותם של היחסים הכלכלים הענפים בינה לבין ישראל, ובצורך של המשך פיתוחם והרחבתם". אמר אתמול דובר משרד החוץ ד"ר אלון ליאל, בתגובה להחלטת הפרלמנט האירופי השטרסבורג. לדבריו בהחלטה האירופית, שהתקבלה ברוב מכריע, ניתן לראות מתן אשראי מקיף ויציב לכלכלת ישראל. אישרור ההסכמים יקל על ייצוא פרחים למערב אירופה ועל היקף הסחר עם ספרד ופורטוגל.

שלושת הפרוטוקולים, שאושרו אתמול, הופכים לחלק בלתי נפרד מההסכם שחתמה ישראל עם השוק המשותף ב־1975. ההסכם הראשון שאושר אתמול בשטרסבורג המכונה משלים, יוריד בהדרגה את המכסים על התוצרת החקלאית הישראלית, המגיעים היום ל־18 אחוז. בעיקר יהנה מהסכם זה יצוא הפרחים, המוערך ב־120 דולר בשנה.

הפרוטוקול השני, הטכני, יתאים את תנאי הסחר שלנו עם השוק לאלו של ספרד ופורטוגל. הסכם זה יביא גם להגדלת היצוא הישראלי לשתי ארצות אלו.

ערפאת אחרי צאתו מפגישה של שעתיים עם הנשיא מובארק:

„לא נדחה הכרזתנו על מדינה פלשתינית עקב הבחירות בישראל"

רויטר, איי.פי. סי"ץ, אורי הורוביץ

קאהיר. — אש"ף עשוי לקבל החלטה בדבר הכרזה על מדינה פלשתינית ללא התחשבות בבחירות בישראל ובארה"ב — אמר אתמול בקאהיר ראש אש"ף, יאסר ערפאת.

בשיחה עם עיתונאים, בצאתו משיחה בת שעתיים עם נשיא מצרים, חוסני מובארק, אמר ערפאת: „אין אנו מביאים בחשבון מה קורה בישראל או בארה"ב. אנו מתחשבים רק באינטרסים של עמנו. האינטרס העיקרי שלי הוא למצוא ארץ לעמי."

עוד אמר ערפאת, כי המועצה הלאומית הפלשתינית (הפרלמנט של אש"ף) עומדת להתכנס בסוף החודש, כדי לדון בנושא, אולם, הוא סירב לנקוב בתאריך מדויק או במקום שבו תתכנס המועצה.

ההתקוממות תימשך

את שיחתו עם מובארק הגדיר ערפאת „פורה וקונסטרוקטיבית", והוסיף, כי הדגיש בשיחה, שמנוי וגמור עם הפלשתינים „להמשיך בהתקוממות עד לסוף הכיבוש הישראלי."

„תוכנית אמריקנית"

בסימפוזיון שנערך אתמול בקאהיר מטעם הוועד המצרי לתמיכה בהתקוממות הפלשתינית, אמר ערפאת, כי ידוע לו על „תוכנית אמריקנית" לגירוש 500 אלף פליטים פלשתיניים מלבנון. הוא טען, כי התוכנית גובשה בעקבות הסכם שהושג בין אי־אלה מדינות ערביות לבין ריצ'ארד מרפי, עוזר שר החוץ האמריקני לענייני המזרח התיכון. הוא לא פירט את שמותיהן של המדינות הערביות, התומכות בתוכנית זו, והסתפק באמירה: „יש כאלה המדברים ערבית, אך מבצעים את תוכניותיה של ישראל."

לדבריו, מצוידת ישראל עתה ב־120 ראשי־חץ גרעיניים, שיכוונו לעבר בירות ערב.

לא הכרזה

חאלד אל־חסן, חבר הוועדה המרכזית של פת"ח וראש הוועדה לקשרי־חוץ במועצה הלאומית הפלשתינית, אמר בראיון לרדיו לונדון בערבית, כי הכרזה על עצמאות פלשתינית אין פירושה הכרה בישראל, אלא עובדה המשקפת את הרצון העצמי של העם הפלשתיני.

כאשר נשאל, אם ההודעה המדינית של המועצה הלאומית הפלשתינית תבוסס על מסמך אבו־שריף, יועצו לענייני הסברה של ערפאת, בעניין זכות קיומן של שתי מדינות ומו"מ עם ישראל, ענה אל־חסן, שמסמך אבו־שריף הוא אמירה של אבו־שריף והמועצה הלאומית הפלשתינית לא תפעל על־פי אלא לפי החוקיות הבינלאומית ועל־פי האינטרסים הפלשתיניים.

הכרזה קיצונית

אל־חסן ידוע כמוביל הזרם הפרגמטי בפת"ח, והכרזתו הנוכחית הינה קיצונית מרוב הכרזותיהם של ראשי הפת"ח בימים האחרונים.

סוריה בעד

שר החוץ הסורי פארוק א־שרע הצהיר לעיתון „שרק אל־אלסט", היוצא לאור בלונדון, כי ארצו תומכת במדינה פלשתינית עצמאית ותתייצב לצידה, באש"ף רואים בהכרזת א־שרע שינוי לטובה בעמדת סוריה, התנגדה לקיום מדינה פלשתינית עצמאית.

ערפאת עם הנשיא המצרי אתמול בקהיר. (תצלום: איי.פי.)

קצין שיריון ראשי בעצרת לזכר חללי החיל:

אגרוף הפלדה ישיג האויב

אבי בניהו

במעמד שר הביטחון, הרמטכ"ל, צמרת צה"ל וקהל אלפים ובני המשפחות השכולות, נערכה אתמול במשטרת לטרון עצרת הגבורה לזכר חללי חיל השיריון.

על קיר ההנצחה בבניין המשטרה הישן, בדרך לירושלים, חקוקים שמותיהם של 4,587 אנשי חיל השיריון שנפלו במערכות ישראל.

קצין שיריון ראשי, תת אלוף יוסי בן־חנן, הזכיר את תפקידו של חיל השיריון ואמר: „האוייב למד מניסיונו שאגרוף הפלדה של חיל השיריון ישיגו. כך היה, כך גם יהיה בעתיד כשיידרש".

לוסי מרגין, אם שכולה, ששני בניה נפלו במלחמת יום הכיפורים, אמרה דברים בשם המשפחות השכולות. היא קראה אל אימהות בעברו השני של הגבול במדינות ערב. „אתן היודעות כמונו מה זה להביא ילד לעולם, לגדלו ולאבד אותו, הרתמו איתנו בהנחת יסודות לשלום, לכבוד, ולשיתוף פעולה למען עתיד טוב יותר".

שר הביטחון יצחק רבין אמר, כי ממשלת ישראל והמטה הכללי מתחבטים מאוד כשוקלים פעולה מיבצעית כלשהי, „מה היא תשיג אל מול הסיכון הטמון בה. נדע לשלב נכון את שמירת ביטחון המדינה ובאותה עת לדעת, כי בידי צה"ל מפקיד העם את היקר לו מכל, את בניו. עלינו לשמור עליהם ולדאוג שיחזרו הביתה בשלום".

הרמטכ"ל, רב אלוף דן שומרון, ציין את תפקידו של חיל השיריון בקרבות ואת המחיר הכבד שנתבע לשלום. שמונה חיילים מצטיינים, מיחידות חיל השיריון, הדליקו שמונה מוכרות זיכרון.

צלם עתונות ערבי: קצין משטרה חיבל במצלמתי

מנחם ענברי

צלם עיתונות ערבי ממזרח ירושלים, עזאם עובייר, התלונן במשטרה על כי שוטרים הפריעו לו במילוי עבודתו וחיבלו במצלמה שלו. הוא אומר כי אתמול בא אתמול לצלם הפגנות ברחוב זהרה, ליד המקום שבו יידו אבנים על בנק הפועלים. קצין משטרה דרש ממנו תעודה, וכאשר הציג את תעודת העיתונאי שלו הניח לו לנפשו. אבל קצין אחר הורה לו להכנס לניידת, ושם שרף הקצין את סרט הצילום שלו ושבר את עדשת המצלמה.

„ישראל הניאה עד פוטנציאלי מלהעיד לטובת דמיאניוק"

איי.פי.

פרקליט אמריקני הודיע אתמול בירושלים, כי הוא מוכן להעיד בערעורו של ג'ון דמיאניוק, כי שלטונות ישראל הניאו עד הגנה פוטנציאלי מלהעיד במשפטו של פושע־המלחמה.

הפרקליט הוא עורך־דין ויליאם וולף מן העיר פניקס, במדינת אריזונה, שסייע לסניגוריו של דמיאניוק במשפטו. השבוע ביקר אצל דמיאניוק בתאו שבבית־הסוהר והשאיר בידיו הצהרה בשבועה, שבה הוא מעיד על חפותו של הפושע שהורשע.

לדבריו, הקליט שיחה שהיתה לו עם ריכרד גלוייר, ניצול ממחנה־ההשמדה טרבלינקה, החי כיום בשווייץ, שטען, כי שלטונות ישראל לחצו עליו להימנע מלגלות מידע שהיה עשוי לטהר את דמיאניוק מכל אשמה.

הסניגוריה ביקשה מבית־המשפט העליון בירושלים לזמן ישיבה מיוחדת לשמיעת הערות הזאת, אך לא נקבע עדיין מועד לישיבה. התביעה סירבה להגיב על דברי הפרקליט.

שרת הבריאות לרה"מ: עכב עידכון שכר השרים והח"כים

רונית מורגנשטרן

שרת הבריאות, שושנה ארבלי אלמוזלינו, פנתה בדחיפות אל ראש הממשלה שמיר, להקפיא עידכון שכרם של שרים וח"כים בשיעור של מאות שקלים בראשית נובמבר.

במיכתבה כותבת הגברת ארבלי: „לא יעלה על הדעת, שבשעה שהאוצר והמעסיקים קופצים ידם בפיצוי שכירים בגין התייקרויות יתעלמו מכך הבכירים. יש לנהוג אחידות בעניין השכר מפועלי הרחק ועד ראש הממשלה. על השרים והח"כים להיות דוגמא לציבור ולהודיע על הקפאת ההעלאה בשכרם".

מטה גרנות קורא:
למזכירי קיבוצים
למרכזי משק
לצוות הפוליטי
ולסתם אנשים מהשטח
שמאמינים בהכרח בשינוי המצב!
כולנו נפגשים ביום שישי בשעה 13.00!
נכון, זה לא נוח, הולכים למינימרקט, בגדים מהמחסן, עיתוני ערב וקרטוני ענבים ועגבניות. אבל ביום שישי זה (14.10) אתם באים ל„מטה גרנות". קחו אתכם את כל אלה שנדלקו ובואו.
נוסעים לגן שמואל
אנו מזמינים אתכם:
קיבוצים מהעמק, הגליל, עמק הירדן,
הגליל המערבי, הנגב, הנגב הדרומי,
וכל הקיבוצים שאצלם זזים דברים!
בואו ביום שישי בשעה 13.00
מטה גרנות
כל אחד יזיז קצת וביחד יזוז הרבה!

חוששים כי הלימודים במוסדות להשכלה גבוהה לא ייפתחו במועד

ראשי המוסדות טוענים כי רמת המחקר המדעי בישראל נסוגה בעשור שלם ● לדבריהם מדענים יורדים משום שאין בישראל ציוד מדעי ספריות ותקציב מחקר

יצחק שור

בקרב ראשי המוסדות להשכלה גבוהה גבר אמש החשש, כי שנת הלימודים לא תיפתח ביום א' הקרוב, כמתוכנן. „שעון החול אוזל ומתממשת הסכנה לאי־פתיחתה של השנה", אמר פרופ' יהודה בן־שאול, בתפקיד יו"ר ועד ראשי האוניברסיטאות.

בישיבת המועצה להשכלה גבוהה אמש בירושלים בהשתתפות השר נבון הוסיף פרופ' בן־שאול, כי אין צורך להכריז על סגירת המוסדות. „הם נסגרים מאליהם בשל המשבר התקציבי המתמשך ואדישות הממשלה לצרכי ההשכלה הגבוהה".

כמה מחברי המועצה נדהמו לשמוע מפי ראשי המוסדות, כי רמת המחקר המדעי בישראל נסוגה בעשור שלם, וכי מדענים יורדים משום שאין בישראל ציוד מדעי, ספריות ותקציבי מחקר.

הקש ששבר את גב הגמל האקדמי היתה תביעת כל העובדים, מינהליים ואקדמיים, כי ראשי האוניברסיטאות יחתמו על הצטרפות להסכם המסגרת בין הממשלה להסתדרות.

ואולם ועד ראשי האוניברסיטאות הודיע לוועדי העובדים, כי אין בכוחו לחתום, משום שהאוצר מוכן לממן רק שני שלישים מן התוספת, בהתאם לחלקו בתקציב המוסדות, הסכום שאותו אמורים העובדים לקבל עומד על 10 מיליון דולר בשנה, סכום השווה לריבית השנתית, שמשלמת האוניברסיטה העברית בלבד.

השר נבון תרם את תרומתו למצב הרוח הקודר והזכיר לנאספים, כי האוצר הציע לממשלה לקצץ 400 מיליון שקלים מתקציב השנה. חלקה של ההשכלה הגבוהה בקיצוץ הוא 9 מיליון ש"ח.

נציג הסטודנטים רן צור יעץ לפרופסורים הנכבדים ללמוד מן הסטודנטים כיצד לנהל מאבקים ציבוריים, ולצאת לרחובות. בתום הישיבה הבטיח השר נבון להיפגש בדחיפות עם שר האוצר.

המשכים

צה"ל פוצץ 4 בתים

(המשך מעמוד ראשון)

הפעילות היזומה של צה"ל ביהודה ושומרון נמשכה גם אתמול ונמשכו גם הפרות־הסדר. נמסר על שישה פצועים. היה גם הרוג אחד, בנפת ג'נין, אך נראה כי נהרג בתגרה שפרצה בין שתי חמולות יריבות. 12 בני־אדם נפצעו בתגרה זו.

עוד רימון־יד בעזה

עוד רימון־יד, מתוצרת ברית־המועצות, הוטל אתמול בבוקר על רכב צבאי בעזה, אלא שהפעם לא נפגע איש. מטען־חבלה מאולתר הונח בצומת סג'ייה, בעזה, כשהוא מכוון להפעלה מרחוק, אלא שסיור צה"ל הצליח לנטרלו והסכנה חלפה. נעצרו כמה חשודים. מטען־החבלה הכיל פתיל־הפעלה, שהוליך את החיילים לתוך מטע זיתים, שם עמד המפעיל, אך הוא ברח כשהבחין בחיילים.

נפצע חייל מילואים

חייל־מילואים, מתי סולומין מאשדוד, נפצע אתמול מאבן שפגעה במצחו, בעת שנסע ברכב צבאי באחד מרחובות עזה. הוא אושפז בבית־החולים ברזילי באשקלון.

שלושה צעירים מקומיים נפצעו אתמול מכדורי פלסטיק, במהלך פיזור התקהלויות במחנה הפליטים שאטי ובחאן־יונס.

הרמטכ"ל: להקפיד על החוק

הרמטכ"ל רב־אלוף דן שומרון קרא אתמול למוגרי קורס של קציני חיל־הרגלים בצה"ל להקפיד על שמירת החוק בפעילות של צה"ל נגד המהומות בשטחים.

מפקד מפקדת חילות השדה, אלוף אורי שגיא, אמר, שבקורס מושם כיום דגש באופן הפעילות בשטחים ונלמדים הלקחים שהופקו מפעילות זו.

"גז רעיל"

רופא פלשתיני מהגדה המערבית, ד"ר מוחמר ידאללה, יצא אתמול במרכז האו"ם בהאשמה, שישראל מפעילה גז רעיל לדיכוי ההפגנות בשטחים. לדבריו, הפילו יותר מ־800 נשים פלשתיניות הרות את ולדיהן בעשרת החודשים האחרונים, בעקבות שאיפת הגז הרעיל.

נעצר אחד מראשי "חמאס"

פנחס ענברי

בעזה נעצר אתמול ד"ר איב־ראהים אל־יאזורי, הנחשב אחד מראשי "חמאס" ברצועת עזה. ד"ר יאזורי הוא מן האישים שנועדו בזמנו בסידרת הפגישות עם השר רבין. זאת פעם ראשונה, בעת האחרונה, שאישיות כל כך בכירה מן "החמאס" נלקחת למעצר.

מכשיר חדש להקפאת עוברים

קובי מנדל

מכשיר חדיש להקפאת עוברים הוכנס באחרונה לשימוש ביחידה להפריה חוץ־גופית, בבית חולים "כרמל" בחיפה.

יתרונו של המכשיר הוא במנגנון בקרה ממוחשב ומתוחכם, המונע הווצרות גבישים בתהליך ההקפאה. הגבישים, גורמים הרס חלק מהביציות המופרות, ובמכשיר החדש נמנע הנזק לעוברים המקופאים.

ד"ר חיים אברמוביץ, מנהל המחלקה, מסר שהמכשיר שנרכש בכספי תרומתה של הלן הרז'בורסקי, מבריסל, בסכום של 70 אלף מארק.

"כור" תגיש תוכנית

(המשך מעמוד ראשון)

טראסט" בניו־יורק, בנסיון לשכנע את ראשי הבנק האמריקני לקבל את הצעות הפשרה שגובשו בארץ בין ראשי "כור", הבנקים והאוצר, ולבטל את התביעה שהוגשה לבית־המשפט.

50 מיליון מהממשלה

על־פי התוכנית שגובשה ערב צאתם של ראשי הקונצרן ובנק הפועלים לארה"ב, תקנה הממשלה מ"כור" אגרות חוב בסכום של 50 מיליון דולר, הבנקים יזרימו לקונצרן אשראי בהיקף של 60 מיליון דולר —ושני המהלכים ייעשו בתנאי ש"כור" תגיש תוכנית הבראה כוללת. "כור" גם התחייבה לבצע חלוקה מחודשת של הבטחונות לנושי החברה, כולל הבנקים בחו"ל.

תשובה לבית־המשפט

"כור" הגישה אתמול לבית־המשפט המחוזי בתל־אביב את תגובתה לתביעת "באנקרס טראסט", והודיעה כי בכוונתה להתנגד לבקשת הפירוק ולדרוש ערובה מהותית לכיסוי כל נזק שייגרם לה כתוצאה מבקשת הפירוק.

בא כוחה של "כור", עו"ד ישראל קנטור, טוען בכתב התגובה כי בקשת הפירוק הוגשה "בלא שמוצו ההליכים האלטרנטיביים קודם הגשת בקשת הפירוק." עוד נטען, כי תביעת הבנק האמריקני הוגשה כדי להשיג כלפי "כור" יתרונות על־ידי השגת בטוחות או פרעון מוקדם ביחס לנושים אחרים, ובמיוחד בנקים ישראליים.

החון העצמי 700 מיליון

בתגובה מצויין כי "כור" הוא הקונצרן התעשייתי הגדול ביותר בישראל, שהיקף מחזורו הכספי למעלה מ־3 מיליארד דולר ומועסקים בו כ־27 אלף עובדים.

"עוד מבקשת כור להבהיר, כי אם תענה בקשת הפירוק, או כל בקשת בינים בעניין, סך התמורה הכספית שתתקבל ממכירות הנכסים בפירוק תהיה פחותה, בעשרות מונים, מכפי שניתן יהיה להשיג מתפעול נכון שלה בעסק חי".

בתגובה מציין הקונצרן, כי על־פי הדו"ח החצי שנתי ל־88, שיפורסם ביום שני הבא, יעמוד ההון העצמי של "כור" על כ־700 מיליון דולר, כך שמצבו הנוכחי של הקונצרן ניתן להבראה.

יעקבי: למנוע התמוטטות

"יש לעשות הכל כדי למנוע את התמוטטות קונצרן כור והעברתו לכונס נכסים" — אמר שר הכלכלה והתיכנון גד יעקבי בסיור במפעלי קונצרן כור — מגה וולקן — במפרץ חיפה, אתמול.

שמאי: לסיוע לכור

ראש הליכוד בהסתדרות ח"כ יעקב שמאי דורש להעמיד את קונצרן כור תחת פיקוח וביקורת ממלכתיים, כתנאי לסיוע שיקבל הקונצרן עקב הסתבכותו. "יש לראות משימה לאומית בשמירת מקומות העבודה של כ־30 אלף עובדי כור, ולכן על הליכוד לגלות עמדה אחראית בהתייחסותו למצב שאליו נקלע הקונצרן ההסתדרותי".

ח"כ שמאי הדגיש, ששיאו החדש של המשבר בכור, הוא תוצאה של תהליך מתמשך של הזנחה, שאננות, אי־סדרים וניהול כושל מצד ראשי חברת העובדים וכור.

התאחדות בעלי מלאכה ירושלים
קרן מילגות להנצחת השלושה
להלן העמותה
עמותת "קרן השלושה" מזמינה מתחרים לעבודות מחקר בנושא הקמתה והתפתחותה של המלאכה בירושלים משנת 1917 ועד היום.
בקשות להשתתף בתחרות יש להגיש עד 10 בנובמבר 1988 — במשרדי העמותה.
רח' בצלאל 26 ירושלים

הוועדה המקומית לתכנון ולבניה מטה אשר
הודעה לפי סעיף 149 לחוק התכנון והבניה תשכ"ה–1965
ניתנה בזה הודעה, כי הוגשה בקשה לאשר שימוש חורג (חממליה באזור מגורים) בגוש 18694, חלקה א/50.
כל מי שמתנגד לבקשה זו יכול להגיש התנגדותו תוך 14 יום מיום פרסום הודעה זו להועדה המקומית.
י. בריט,
יו"ר הוועדה

צד"ל הניס מחבלים ברצועת הביטחון

יהודה צור

חיילי צד"ל הניסו אתמול בבוקר חוליית מחבלים, שחדרה לאיזור הביטחון בגזרה המזרחית.

כוח של צד"ל, שהיה בסיור שגרתי על גבול רצועת הביטחון באיזור חצביה בחקל בחוליית מחבלים שפתחה לעברו באש. חיילי צד"ל השיבו אש והמחבלים נמלטו מצפון לרצועת הביטחון.

כל המפלגות כל האותיות

14 רשימות חדשות יזכו ל 10 דקות שידור בטלוויזיה

בצלאל עמיקם, עתי"ם

27 רשימות קבלו אתמול גושפנקה רשמית של ועדת הבחירות המרכזית. הוועדה גם העניקה למפלגות אלה את אותיות הזיהוי לקלפי. אותיותיה של רשימת כ"ך נשמרו לה עד לאחר שיתברר הערעור על פסילתה בבית המשפט העליון.

13 רשימות הופיעו בכנסת היוצאת ו־14 רשימות הן חדשות.

בישיבת ועדת הבחירות המרכזית, שנערכה במשכן הכנסת בירושלים זומנו נציגי הרשימות השונות, בזו אחר זו, להכנס לאולם ולקבל את מכתבי האישור. לא כל מועמדי המפלגות אושרו. היו גם כאלה שהודיעו לוועדה על רצונם לפרוש מהמירוץ.

אחד מהם היה שחקן הכדורגל משה סיני מהפועל ת"א. בין הנפסלים היו כאלה שסרבו לוותר על אזרחותם הזרה, או ששמם הופיע בשתי רשימות שונות בעת ובעונה אחת.

משמעות האישור הרשמי למפלגות החדשות היא, כי מהיום יוכלו לשבץ את עצמן בלוח המשדרים ברדיו ובטלוויזיה, המוקדשים לתעמולת הבחירות.

כל רשימה חדשה תקבל הקצבה של 10 דקות שידור בטלוויזיה. נציגי המפלגות החדשות יצאו מאולם הכנסת בתקווה שבפעם הבאה ישובו אליו כנבחרי ציבור.

הרשימות שיתמודדו בבחירות הן:

צומת — יָ. התנועה להתחדשות ציונית ובלתי מפלגתיים.

מולדת — אות הרשימה — ט.

הבת השקט — אות הרשימה ז.

מפ"ם — מפלגת הפועלים המאוחדת ובלתי מפלגתיים — אות הרשימה מםם.

גימלאים — אות הרשימה — קמע.

חזית דמוקרטית לשלום ולשיוויון —המפלגה הקומוניסטית הישראלית (רק"ח) פנתרים שחורים וחוגי ציבור יהודים וערבים. אות הרשימה — ו.

אחדות — למען ויקטור תייר לכנסת. אות הרשימה — זב.

דרך ארץ — אות הרשימה — טע.

תנועה למען מושבים, ערי פיתוח ושכונות. אות הרשימה — מעש.

המערך — אות הרשימה — אמת.

תנועת המרכז — שינוי. אות הרשימה — הן.

התנועה למען חברה צודקת — אות הרשימה — קז.

התאחדות הספרדים שומרי תורה — שס — אות הרשימה — שס.

התנועה למען חיילים משוחררים — אות הרשימה — קם.

מימ"ד — מחנה המרכז הדתי. אות הרשימה — מי.

מפד"ל — חזית דתית לאומית המזרחי־הפועל המזרחי. אות הרשימה — ב.

הרשימה המתקדמת לשלום — אות הרשימה — פ.

תרשיש — הרשימה זעמ.

הליכוד — אות הרשימה — מחל.

המפלגה הדמוקרטית הערבית — אות הרשימה — ע.

רצ — התנועה לזכויות האזרח ולשלום. אות הרשימה — רצ.

התאחדות התימנים בישראל — אות הרשימה — יעג.

התחיה — אות הרשימה ת.

תנועת לאו"ר — לב אחד ורוח חדשה בראשות חסדאי יעקב. אות הרשימה — ענף.

יהדות התורה המאוחדת — אגודת ישראל. אות הרשימה — ג.

אגודת החרדים — דגל התורה. אות הרשימה — עץ.

ישי — יחד שבטי ישראל. אות הרשימה — טיף.

אור יהודה סערה אתמול: ראש העיר הותקף

התפרעות אלימה של בני משפחות החשודים בהצתת שלושת הערבים

שלושה מן המפגינים נעצרו; שני שוטרים נפצעו

זהבה מוזס

משפחות העצורים בפרשת הרצח וההצתה באור יהודה התפרעו אתמול ליד בניין העירייה. שלושה מבני המשפחות נעצרו בידי המשטרה ושני שוטרים נפצעו.

אתמול, לפני הצהרים, יזמו בני משפחות העצורים בפרשת הצתת הצריף ורצח שלושת הפועלים הערבים שישנו בו, הפגנה בלתי חוקית לפני בניין העירייה. אל המפגינים הצטרפו סקרנים רבים. ההפגנה צברה תאוצה ורבים החלו להתפרע. הם ניסו לחדור לבניין, ואף החלו לצעוד אל ביתו של ראש העיר.

כוחות משטרה, שהוזעקו למקום, החלו לפעול להשלטת סדר, ובמהלכו נפגע שוטר מג"ב בראשו מאבנים, שיידו המפגינים וממקלות שהחזיקו בידיהם. כמו כן הותקף פקח עירוני.

ראש העיר יצחק בוקובזה, שיצא את ביתו להרגיע את הרוחות נכשל. כמה מן המפגינים אף ניסו להתקיפו ולגרום נזק לרכבו.

שלושה מתפרעים אחרים, הטילו שוטר על הארץ, והוא נאלץ לאיים באקדחו כדי להרגיעם.

כאמור המשטרה עצרה שלושה חשודים. ממשטרת מחוז תל־אביב, נמסר, כי צפויים עוד מעצרים, וכי המשטרה רואה בחומרה רבה את האירוע אתמול באור יהודה.

כזכור, המשטרה עצרה לאחר הצתת הצריף באור יהודה שישה חשודים. הם עצורים כבר יותר מ־45 יום. מעצרם הוארך לפני כמה ימים, פעם נוספת לאחר שהמשטרה צרפה לבקשת המעצר, את אישורו של היועץ המשפטי לממשלה.

כדיונים להארכות המעצר נמסר, כי בידי הצח"מ, החוקר את הפרשה, מצויות עדויות חדשות, הקושרות כמה חשודים למעשה ההצתה.

המשטרה עצמה, עדיין תוקפת בפרשה ואינה רואה אותה כסגורה.

בית המשפט אסר לפרסם ספרו של אריה אבנרי על ח"כ שפירא

עתי"ם

צו מניעה זמני הוצא אתמול נגד העיתונאי אריה אבנרי, האוסר עליו לפרסם את ספרו "הגביר" אודות ח"כ שפירא.

הצו, שהוציא שופט בית המשפט המחוזי בתל־אביב מנחם אילן, אוסר על אבנרי לפרסם קטעים מתוך הספר, או כל חומר אחר שיש בו כדי להיות לשון הרע נגד ח"כ שפירא, או שיש בו פרטים משמיצים נגד מבקש הצו. טרם הוגשה תגובתו של העיתונאי. בבקשה למתן הצו טוען ח"כ שפירא, כי על־פי אופיים ותוכנם של דברים שפירסם עליו אריה אבנרי בעבר, ולפי הצהרותיו, אין לו ספק, כי בספר חלקים נרחבים, העלולים להשפילו או לעשותו מטרה לשנאה, לבוז, או ללעג, ולפגוע במשרתו הציבורית ובעסקיו.

צו המניעה הוצא במעמד צד אחד לבקשת ח"כ שפירא. הוא ציין בתצהירו לבית המשפט, כי אם יוודע לאבנרי על הבקשה הוא יגרום לפרסום ספרו עוד לפני הדיון במעמד שני הצדדים.

השופט מנחם אילן ציין, כי מועד הדיון במעמד שני הצדדים ייקבע תוך שבוע. טרם נתקבלה תגובתו של אריה אבנרי.

ההסתדרות הכללית של העובדים בארץ ישראל
נעמת
הפועל
בואו!
לצעדת נעמת ה־5 בגליל
בסימן
שלום ובטחון = אכלוס הגליל
צעדה לכל בני המשפחה
הזינוק: שבת 15.10.88 שעה 07.00 ביער כפר החורש
(כניסה מכביש נהלל - מגדל העמק).
בסיום הצעדה בשעה 12.30 בפארק העירוני בנצרת עילית
הפנינג המוני בהשתתפות:
יצחק רבין - שר הבטחון
מנחם אריאב - ראש עירית נצרת עילית
משה לובלסקי - מזכ"ל נעמת
יצחק אופק - מזכ"ל הפועל
בסיום הופעת הזמר חיים משה ולהקות מחול וזמר.

משאל־עם באלג'יריה ב־3 בנובמבר; 10 הרוגים בקאביליה; שקט בבירה

אתמול בוטל מצב החירום במדינה ● אלפים נעצרו, והוחל בביצוע משפטים מהירים

ארנון יפה (צרפת)

פאריס.— נשיא אלג'יריה הודיע אמש, כי ב־3 בנובמבר ייערך במדינה משאל־עם לשינוי החוקה, על־מנת להפוך את ה־ממשלה לאחראית לפני ה־פרלמנט. בעוד השקט חוזר לאל־ג'יר, התחדשה אתמול האלימות בחבל קאביליה. הצבא ירה שוב על מפגינים, ונמסר על 10 הרוגים.

ההודעה המעורפלת על משאל העם תוארה כצעד לכיוון דמוקרטיזציה, צעד קטן, משום שהפרלמנט מורכב ממפלגה חוקית אחת בלבד, מפלגת "החזית לשחרור לאומי".

הנשיא הבטיח רפורמות נוספות, המיועדות לשכך את הזעם הרב כ־מדינה, שבא לביטוי במהומות הדמים שהיו בה, ושמספר קורבנותיה נאמר ב־500 בני־אדם.

אמש ביטלו השלטונות את מצב החירום שהוטל על אלג'יר ואת עוצר הלילה שהיה בה בששת הימים האחרונים. טנקים ונגמ"שים פונו אתמול מרחובות העיר והחיים חוזרים בה למסלולם. הצעירים פוחדים, אחרי הטבח ההמוני. אין הם מאמינים ברפורמות של הנשיא שאדלי.

משטרת הביטחון מבצעת מעצרים נוספים ברובעים העממיים, ובמש־פטים חפוזים נידונים רבים לשמונה שנות מאסר. הדיכוי קשה, ומספר העצורים נאמר באלפים רבים.

למרות הרגיעה, לכאורה, אומרים משקיפים, כי יש לצפות למבחני־כוח נוספים בין הצבא למפגינים בתוך הימים הקרובים, באשר ייערכו הלוויותיהם של הרוגי המהומות ובתום תפילות יום ו', מחר.

בינתיים נמסר, כי שלטונות אלג'יריה הודיעו לאש"ף שנבצר מהם לארח את כינוס המועצה הלאומית הפלשתינית.

הסקוטי המעופף

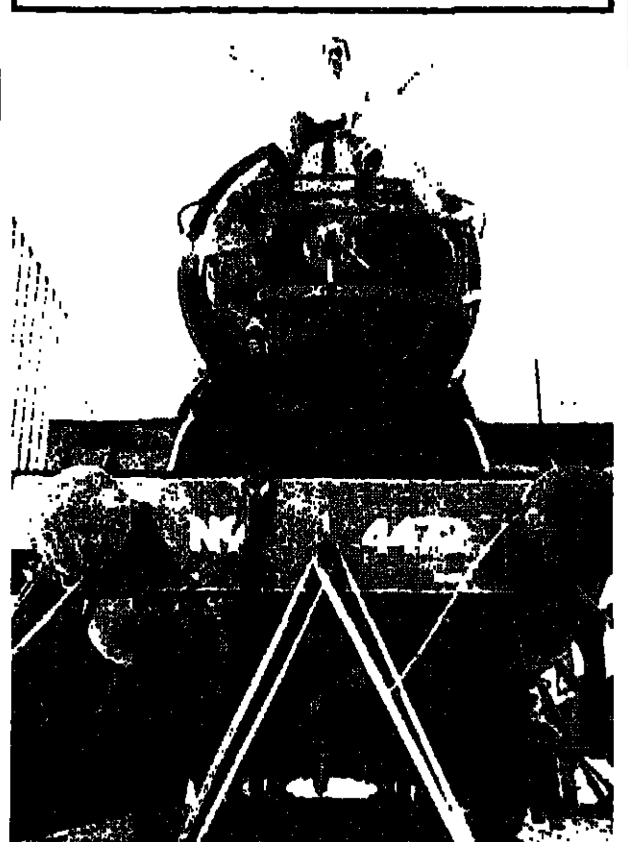

קטר הקיטור המפורסם "הסקוטי המעופף", בהגיעו אתמול למלבורן, כדי להשתתף בחגיגות ה־200 של אוסטרליה. שנת ייצורו של הקטר היא 1923, צבעו ירוק ודרכו למלבורן מאנגליה, באוניית מכולות, נמשכה חודש ימים. (תצלום: איי.פי.)

4 חברי פרלמנט בריטים ייצאו בשבוע הבא לדמשק

דפנה ורדי (בריטניה)

ארבעה חברי פרלמנט בריטים ייצאו בשבוע הבא לדמשק לביקור שיהיה הראשון, מאז ניתוק היחסים בין בריטניה לסוריה לאחר נסיון הפיגוע במטוס אל על, לפני כשנתיים.

המשלחת הכוללת שני חברי פרלמנט ממפלגת הלייבור ושניים מהמפלגה השמרנית, היא תקיים שיחות עם חברי הפרל־מנט הסורי וגורמים רשמיים אח־רים. אחד מחברי המשלחת אמר, כי הוא מקווה שביקור זה יהווה צעד ראשון לקראת חידוש היח־סים הדיפלומטיים בין שתי המ־דינות. אך, משרד החוץ הבריטי הרגיש כי משלחת זו אינה מייצגת את הממשלה וכי אין שינוי בעמדת ממשלת בריטניה בנושא זה.

גורבאצ'וב: נאפשר בעלות על אדמות כדי לשפר החקלאות

רויטר, סי"צ

מוסקווה. — האיכרים הסובייטים יוכלו בקרוב לחכור את אדמותיהם מן המדינה, במסגרת הרפורמה החקלאית שנועדה להגדלת הייצור החקלאי. מיכאיל גורבאצ'וב אמר אתמול כי חשוב שהאיכר הסובייטי יידע שוב כי הוא אדון על אדמתו.

בשידור רדיו מוסקווה נאמר, כי גורבאצ'וב הודיע למיניסטרים חברי הפוליטביורו ולמנהלי החקלאות הסובייטית, כי הממשלה מכינה חוזי חכירה חדשים, וכי המפלגה הקומוניסטית בודקת את מדיניותה מתוך כוונה להחיות את החקלאות הסובייטית.

גורבאצ'וב צוטט בשידור ואמר: "המטרה היא להחזיר לאיכר את מעמדו כאדון אדמתו", הוא התלונן, כי קצב הגידול בתפוקה החקלאית מפגר אחרי ההשקעות בחקלאות ותהליך זה נמשך כבר 20 שנים.

לדבריו, יעודדו השינויים בחקלאות עבודה יצירתית של מיליוני איכרים.

ממשלת בריטניה מתכוונת למכור תעשיית הפחם למשקיעים פרטיים

רויטר, סי"צ

בריטון. — שר האנרגיה הבריטי, ססיל פרקינסון, הודיע אתמול, כי הוא מתכוון למכור את תעשיית הפחם המולאמת למשקיעים פרטיים.

"אני מאשר, כי לא תהיה הגבלה ליוזמה הפרטית... ותהיה פריווטיזציה של תעשיית הפחם" — אמר בוועידה השנתית של המפלגה השמרנית, המתכנסת כאן.

שר התחבורה הבריטי, פול צ'אנון, הודיע שלשום על פריווטיזציה של חלק מרשת הכבישים בבריטניה. השר אמר כי בקרוב יפנה אל חברות פרטיות בבקשה להקים ולנהל כבישי־אגרה, כדי להוריד את העומס מעל מערכת הכבישים ולאפשר לנהגים המעוניינים בכך לנהוג בכבישים מהירים יותר.

החלטת הממשלה השמרנית למכור את תעשיית הפחם תעורר בוודאי סערה פוליטית. הממשלה מכרה כבר חלקים גדולים מן התעשיות המולאמות, כגון תעשיית הגז וחברת־התעופה הבריטית. הממשלה רוצה למכור גם את שירותי המים והחשמל, במסגרת מדיניות שנועדה להוציא את המדינה מן המגזר העסקי, בניגוד לעמדת הלייבור.

למרות ההתקרבות ביחסים תצביע בריה"מ נגד האמנת ישראל לאו"ם

ההצבעה תתקיים בעצרת הכללית בשבוע הבא

דליה שחורי (ארה"ב), ארנון יפה (פאריס)

ואשינגטון. — על אף הציפיה, בעקבות ההתקרבות המסויימת שחלה בין בריה"מ וישראל, כי בריה"מ תצביע נגד סילוק ישראל מהאו"ם או לפחות תימנע בהצבעה זו — עומדת בריה"מ להצביע גם השנה יחד עם מדינות ערב בעד שלילת האמנת ישראל לאו"ם. ההצבעה תתקיים בעצרת הכללית של האו"ם בשבוע הבא.

שר החוץ הסובייטי ארוארד שווארדנדזה, אמר אתמול במסיבת עיתונאים בפאריס, כי ברית־המועצות מקיימת יחסים קונסולריים עם ישראל, אך אין כל כוונה לכונן עמה יחסים דיפלומטיים. הוא חזר על עמדת בריה"מ, לפיה, יחודשו היחסים הדיפלומטיים רק כאשר תכונס ועידה בינלאומית לשלום במזרח התיכון.

עם תום ביקורו הרשמי בצרפת, הודיע שווארדנדזה, כי מוסקווה ופאריס מסכימות על זימון כנס מכין לקראת ועידה בינלאומית.

דוקאקיס ובוש לסיבוב שני הלילה

רויטר

ואשינגטון.— ההכרעה במסע הבחירות לנשיאות ארה"ב עשויה ליפול הלילה: שני המועמדים, מייקל דוקאקיס וג'ורג' בוש, יתמודדו בפעם השניה לעיניהם של מיליוני אזרחים אמריקניים.

משקיפים אומרים, כי זה הסיכוי האחרון של דוקאקיס לשפר את מעמדו בעיני הציבור, לאחר שסקרי דעת־קהל מצביעים באחרונה על יתרון למועמד הרפובליקנים.

לפי אומדנים שונים, מובטחת עתה לבוש תמיכתם של כ־200 מבין 270 האלקטורים הדרושים כדי לנצח, ואילו דוקאקיס עשוי לקבל עתה רק 100 קולות אלקטורים. עם־זאת, נראה של־ציבור בארה"ב ספקות חמורים לגבי כישוריהם של שני ה־מועמדים גם יחד. מיליוני בוחרים טרם החליטו במי לתמוך ומיליונים אחרים מעדיפים אומנם מועמד אחר, אך עלולים לשנות את הצבעתם ברגע האחרון.

"אנו אחראים לפרישת ארה"ב ובריטניה מאונסק"ו"

רויטר

פאריס בריה"מ נטלה על עצמה חלק מן האחריות להחלטת ארה"ב ובריטניה לפרוש מאונסק"ו — אמר אתמול שר החוץ הסובייטי אדוארד שווארדנאדזה. "אין אנו מכחישים את חלקנו באחריות זו", אמר שווארדנאדזה לנציגי ועידת אונס־ק"ו, בעת ביקורו בפאריס והודיע כי ארצו היתה סבורה כי מנסים לכפות עליה רעיונות שלא היתה מוכנה לקבלם.

ארה"ב סגרה מפעל גרעיני בגלל אמצעי ביטחון לקויים

רויטר

ואשינגטון.— משרד האנרגיה האמריקני סגר מפעל נוסף המייצר חומרים לכלי־נשק גרעיניים, והחמיר את אמצעי הביטחון ביתר מפעליו, בעקבות ידיעות, שנתיני מדינות זרות, החשודים כמרגלים, הורשו לבקר במעבדות גרעיניות אמריקניות.

משרד האנרגיה הודיע, כי הוא נוקט בצעדים להגברת הבטיחות והביטחון במתקניו, לאחר שהועלו האשמות בדבר הזנחה בתחום האמצעים הננקטים לגבי מבקרים במעבדות המחקר המשמשות לפיתוח כלי־הנשק הגרעיניים של ארה"ב.

בדו"ח שהוגש לועדת סנאט צוין, כי ישראל נמנית עם המדינות שנציגיהן הורשו לבקר במעבדות למחקר גרעיני בארה"ב, מבלי שעברו בדיקה בטחונית נאותה.

ממשלה חדשה בצ'כוסלובקיה

איי.פי

פראג.— נשיא צ'כוסלובקיה, גוסטאב הוסאק, כונן אתמול ממשלה חדשה במקום הממשלה שהתפטרה שלשום.

בראש הממשלה החדשה, שבה 20 שרים, יעמוד לדיסלאב אדאמץ', בן 62, שהיה עד כה ראש ממשלת הרפובליקה הצ'כית, אחת משתי הרפובליקות של צ'כוסלובקיה. צופים שיתעקש פחות מקודמו, לובומיר סטרוגל, על הנהגת רפורמות במדינה לאלתר, על־פי הדוגמה הסובייטית.

הסנאט אישר סנקציות כלכליות נגד עיראק

רויטר, סי"צ

וואשינגטון.— סנאט ארה"ב אישר שלשום פה אחד סאנקציות מסחריות נגד עירק, המואשמת בשימוש בגז רעיל נגד כורדים. הסאנקציות אושרו לפי הצעת יו"ר ועדת החוץ של הסנאט, קלייברון פל, ב־87 קולות. איש לא התנגד. חוק זה יאסור על מכירת נשק ותוצרת טכנולוגיה רגישים לעירק.

תוכן החוק דומה להחלטת הסאנקציות שאושרה על ידי בית הנבחרים בחודש שעבר. החוק שהוגש לסנאט גובש במו"מ בין נציגי בית הנבחרים והסנאט. עתה יועברו שני החוקים לדיון משותף של שני הבתים כדי לגבש גירסה סופית.

על־פי החוק שאושר בסנאט, על ארה"ב להתנגד למתן הלוואות לעירק על ידי מוסדות פיננסיים בינלאומיים.

עירק הכחישה את הידיעות לפיהן היא הפעילה גז רעיל נגד הכורדים, שרבים מהם נמלטו לטורקיה.

שר ההסברה העירקי, לטיף נאסיף יאסם, הביע אמש את החשש שהמלחמה בין עירק לאיראן "עלולה להתלקח שוב בכל רגע" אם לא יבצרו את הפסקת האש.

"אם הפסקת האש לא תחוזק, עלולה המלחמה להתחדש בכל רגע, מפני שאיראן עומדת לגייס את כוחותיה ולהתכונן לפתוח שוב במלחמה" אמר.

משרד החוץ האמריקני חזר והכריז אתמול על התנגדותו להטלת עיצומים על עיראק. "איננו סבורים שבשעה זו ישיגו העיצומים את מטרתם — לשים קץ לשימוש בלתי־חוקי בנשק כימי על־ידי עיראק. יש לשמור את עניין העיצומים כאופציה, למקרה שעיראק תפר את הבטחותיה בעניין זה," אמר דובר המשרד.

ממשלת בורמה החרימה נכסי מפלגת השלטון

צעד נוסף לקראת דמוקרטיה

רויטר

ראנגון.— הממשלה הצבאית בבורמה החרימה אתמול את נכסי "מפלגת התוכנית הסוציאליסטית", ששלטה במדינה זו 26 שנה, ופיטרה את כל מנגנון המפלגה. הצעד הוסבר כאמצעי נוסף לקראת חיזוק הדמוקרטיה בבורמה.

עיתוני ראנגון מסרו, כי 9,000 העובדים במנגנון "מפלגת התוכנית הסוציאליסטית" ברחבי בורמה פוטרו וקיבלו פיצויים — משכורת של שלושה חודשים.

ביטול המפלגה השלטת לשעבר נראה בעיני דיפלומטים ממדינות המערב כצעד לקראת הקמת משטר רב־מפלגתי דמוקרטי. טרם נקבע מועד לבחירות, ודיפלומטים אמרו, כי כל עוד נשאר נה וין בשלטון, אין להניח שיתקיימו בחירות הוגנות.

שערי מטבע־חוץ בנק הפועלים — 12.10.1988

	היחידה	בנקנוטים קניה	בנקנוטים מכירה	העברות והמחאות קניה	העברות והמחאות מכירה	שערים יציגים
סל מטבעות	1	—	—	1.7084	1.7297	1.7177
דולר אמריקני	1	1.59	1.66	1.6179	1.6381	1.6275
מרק גרמני	1	0.86	0.90	0.8779	0.8888	0.8820
לירה שטרלינג	1	2.75	2.88	2.7957	2.8306	2.8083
פרנק צרפתי	1	0.25	0.27	0.2573	0.2605	0.287
ין יפאני	100	1.23	1.29	1.2513	1.2669	1.2574
גילדן הולנדי	1	0.76	0.80	0.7780	0.7877	0.7825
פרנק שווייצרי	1	1.02	1.07	1.0371	1.0501	1.0414
כתר שבדי	1	0.25	0.26	0.2565	0.2597	0.2576
כתר נורווגי	1	0.23	0.25	0.2375	0.2405	0.2390
כתר דני	1	0.22	0.24	0.2275	0.2303	0.2289
מרק פיני	1	0.36	0.38	0.3722	0.3768	0.3744
דולר קנדי	1	1.31	1.37	1.3346	1.3513	1.3422
דולר אוסטרלי	1	1.26	1.35	1.3027	1.3190	1.3091
ראנד דר' אפריקני	1	0.39	0.54	0.6545	0.6627	0.6572
פרנק בלגי	10	0.40	0.43	0.4189	0.4242	0.4207
שילינג אוסטרי	10	1.23	1.28	1.2483	1.2639	1.2544
לירה איטלקית	1,000	1.15	1.23	1.1783	1.1931	1.1834

על היום

13.10.88

שטחי, רדוד, אז מה?

איך יודעים שתשדירי הבחירות אינם משפיעים? זו פשוט אופנה "לרדת" עליהם. גם שכנוע המשוכנעים הוא משהו

עודד ליפשיץ

זה הסך לסטויה: אתה רוצה להיות „IN" — אז אתה יורד רצח על תשדירי הבחירות ועושה מהם עפר ואפר, וזה גם לא נכון, וגם לא צורך.

אומרים, שהתשדירים זה לא רמה. אולי נכון, אבל תלוי ביחס למה. כוכבי הבחירות הם, ברובם, כוכבי המרקע של כל ימות השנה. או כשהם רבים בכנסת, או סתם פולטים שטויות, זה רמה, ודווקא כשהם מתכוננים היטב, ומקבלים ייעוץ וביום מקצועי — רמתם יורדת?

אומרים, שזה לא משפיע. או בארצות־הברית זה משפיע, שם עימות טלוויזיוני דפק את ניכסון והעניק לקנדי את הנשיאות, ואצלנו לאו ובכלל, איך יודעים, שהתשדירים אינם משפיעים? שואלים אנשים אם צפו והושפעו. מצחיק: איזה מטומטם יגיד שהושפע? הרי הוא מציג עצמו כמו שכל אחר, אבל ממש כל אחר, אפילו ביבי נתניהו, יכול להשפיע עליו, סימן שאין לו אופי?

טוענים, שאם יש השפעה כלשהי, היא רק בשכנוע המשוכנעים, היוצאים מחוזקים בדעתם, אחרי שידור מוצלח של מפלגתם. זה לא מעט? מה עושה מפ"מניק, למשל, שהתחזק בדעתו אחרי משדר מוצלח של מפלגתו? יש כל הסיכויים, שיקום מכורסתו וירוץ לשכנו, קול צף נוטה לש"ס, ואז בשיחה מלב אל לב ובארבע עיניים, הוא משכנע אותו מיד לעזוב את החרדים האנטי־ציונים לטובת הציונות הסוציאליסטית־פרולטרית: אם הוא נפל על יום טוב, שבו שכנו לא צפה בתשדיר של הרב עובדיה יוסף ולא התחזק בדעתו — השמאל המתקדם זוכה בקול נוסף!

אומרים, שהמסר של משדרי הבחירות קצר ושיטחי. נכון, אז מה? ומה אנו מקבלים בכל ימות השנה? שתי דקות של הוריקן בג'מייקה, שתי דקות של שימוש בנשק כימי בעיראק, ושתי דקות של בחירת מלכת היופי? או מי שרוצה מסר מעמיק, שיילך לקרוא חוברות ומצעים. כמה יש כאלה? אחד לאלף? צריך לעשות פעם בוחן־פתע לפעילים מרכזיים במפלגות, כשכל אחד מהם מתבקש לענות לשאלות של ידע והבנת הנקרא במצע מפלגתו. כמעט בטוח, ששום מפלגה לא תרצה לפרסם את התוצאות...

וחוץ מכל מה שכבר נאמר, משדרי הבחירות הם תעמולה נטולת אלימות. אפילו אחרי המשדר הכי מרגיז, הצופה הכי עצבני לא זורק ביצים או עגבניות על המסך בסלון שלו, שלא לדבר על אבנים. מי רוצה רסיסי זכוכית, או כתמים צהובים ואדומים, על השטיח הפרטי שלו?

ועידה מונעת

הוועידה השלישית של הסתדרות הטקסטיל, ההלבשה והעור המתקיימת עתה, נערכת בצל סגירה וצמצומים. היא תקבע מסגרת למאבק משותף של ההסתדרות והתעשיינים

אבשלום קווה

הסתדרות הטקסטיל, ההלבשה והעור פתחה אתמול את ועידתה השלישית. הוועידה, המתקיימת בירושלים, תימשך יומיים. בסיומה ייבחרו המוסדות החדשים. הוועידה נערכת בצל סכנת סגירה וצמצומים במספר לא מבוטל של מפעלים, צל העשוי להתרחב לענן שחור, אם לא ייעשו מספר צעדים מונעים, שעליהם תצביע הוועידה, מתוך תקווה, שהדבר לא יישאר בגדר כתובת על הקיר.

הסתדרות הטקסטיל מצטרפת לחברותיה במגזר הפרטי־עיסקי שקיימו, במרוצת השבועות האחרונים, את ועידותיהם. ההסתדרויות שקיימו את צו הפרוטוקול הם: המתכת והחשמל, הבניין, העץ והמזון. הוועידות מתקיימות, משום־מה, בבירת־הנצח של ישראל; מבחינת יחסי־עבודה אין לכך שום משמעות.

351 צירים ישתתפו בוועידה, שתתקיים במלון מוריה. בסיום מרתון הדיונים יבחרו מרכז, ומזכירות. כמו כן, המזכ"לית הנוכחית, אמירה אנדריאנוב, תיבחר לכהונה נוספת. חלוקת הצירים הינה על־פי הרשימה המוסכמת, שאליה הגיעו הסיעות השונות: מערך — 291, רתיים — 35, חר"ש — 25. הליכוד, אשר היה מיוצג במוסדות היוצאים, לא לקח חלק בחלוקה המחודשת, מחוסר עניין. הסתדרות הטקסטיל מייצגת 74 אלף עובדים: 65 אלף במפעלי טקסטיל והלבשה ויתרם בעור, מכבסות ובורסקאות.

הוועידה האחרונה, השנייה במניין, התקיימה לפני שמונה שנים. ציוני הדרך שעבר איגוד זה במהלך השנים האחרונות הם: הסגירה הטראומטית של „אתא" לפני כשלוש שנים ופיטוריהם של אלף ושלוש מאות עובדים, מאבקים אחרים בנושא תעריפים ושכר. כיום עומד הארגון מול סגירת „בגד עור" במגדל העמק, וניסיון להפעיל־מחדש במתכונת חדשה, פיטורים ב„שטיחי כרמל" באור עקיבא, ב„לנה" שבאור יהודה ובמטוויות פתח־תקווה. סכנת הסגירה על מפעל „כיתן" בבית שאן חלפה, לפי שעה.

עם זאת, מבקשת המזכ"לית אנדריאנוב להדגיש, כי בשעה שמקומות־עבודה מצמצמים את קווי היצור, הוקמו, בעיקר בצפון, מתפרות חדשות, ונוספו 1500 מקומות־עבודה. „בגד עור" עשוי להיפתח מחדש, תוך הפעלת תוכנית של ניהול עצמי של העובדים — ניסיון שהחל ב„חסין אש" בבאר־שבע.

מוצרים באיכות גבוהה

ענף הטקסטיל, בניגוד לתדמיתו הירודה, הינו ענף מתקדם ומתחדש, המתפתח בקצב מהיר. הטכנולוגיה החדשה והרובוטיקה הפכו לחם־חוקם של מפעלים רבים. בשנים האחרונות שולבו במפעלים שכלולים, זאת, תוך הכשרת והסבת עובדים. לתעשיית הטקסטיל מוניטין רבים בשווקים הבינלאומיים, הן בעמידה בלוחות־זמנים, והן בהספקת מוצרים באיכות גבוהה. בשנת 1987 ייצאה תעשייה זאת תוצרת ב־500 מיליון דולר. אך למרות כל אלה, מרחפות סכנות רבות על הענף.

הדרך — לדברי אנדריאנוב — למנוע אסונות אפשריים, היא במאבק משותף של ההסתדרות ושל התעשיינים במדיניות הממשלה ובריבית הרצחנית, הגורמת להעדר השקעות במפעלים ולרווחיות נמוכה. בתחום זה, אמנם יש מן המשותף בין ההסתדרות לבין לישכת התיאום, אולם שני גורמים אלה נמצאים משני עברי המתרס בעניין מקומו של השכר. התעשיינים, יחד עם שר האוצר, נגיד בנק ישראל ואנשי כלכלה „בכירים", רואים בשכר את „אויב העם" ומבקשים לצמצמו.

„המתרחש כיום בענף הטקסטיל הינו סימפטומטי ליתר המגזרים והענפים במשק התעשייתי" — אומרת אמירה אנדריאנוב — „המוסדות החדשים שייבחרו — לא ישבו בשקט, נוכח המתרחש. אנחנו לא ניתן להמשיך במצב הקיים. התשובה של פיטורים ושל פיצויים מוגדלים, איננה התשובה הנכונה. הוועידה תשמש מסגרת, תקבע מסגרות למיתקפה משותפת עם התעשיינים, נגד מדיניות הרסנית. זאת, במגמה לא רק לשמור על הקיים — אלא אף להגדילו".

שותפות גורל

גם יו"ר אגף הטקסטיל בהתאחדות התעשיינים, חיים קמיניץ, מאמין בחוסנו וביכולתו של הענף לצאת מן המשבר. בראיון האחרון של „ארג", בטאון הסתדרות הטקסטיל, אומר קמיניץ לקראת הוועידה: „ענף הטקסטיל יהיה הראשון, שיצא למרחב, מפני שהוא ענף חזק ותחרותי ובעל שם יוצא־מן־הכלל בעולם. יש לנו עובדים טובים, מנהלים טובים, והסוד הוא בשיתוף הפעולה בין המנהלים לעובדים. בסופו של דבר, יש שותפות גורל, והעובדים יודעים, שכאשר המצב הוא טוב, הם גדלים ומתפתחים עם הענף, וכאשר יש משבר — כולנו מתכווצים ומחכים שתעבור הסערה".

(סוף בעמוד 10)

ראש דסק לענייני היום: לוי מורב   עורכת אחראית של עמודי הפנים: עמית אנטו בחופשה

תאצ'ר. גברת הברזל והעיקרון הכימי

ירוקה, לא מלידה

צבי גורן

מרגרט תאצ'ר היא, אולי, האשה האחת בעולמנו הקודר, שמצליחה להעלות את הטמפרטורות כמעט בכל פעם, שהיא מתייצבת בשער בתי רבים ומוכיחה, כי ניחנה בכשרון הפוליטי הדרמטי ביותר של העשור הזה. בחודש שעבר היא עשתה זאת פעמיים, כאשר הציגה עמדה נחרצת נגד איחוד פוליטי של אירופה, וכאשר הניפה את הדגל הירוק מעל ממשלתה.

ראש־ממשלת בריטניה נדירה, כזכור, לא לחזור־בה מעמדותיה, ובכל זאת היא מצליחה לשנות כיוון בדרך הטבעית ביותר, כאילו החדש כבר היה באמתחתה מאז ומעולם. ותמיד היא סוחפת תשואות, גם כאשר דעותיה מקוממות או מעוררות מחלוקת. כך היה בעקבות דבריה בגנות אירופה אחת, כך בעקבות מהפך הצבעים שלה, וליתר דיוק: תוספת הגוון הירוק לצבע ההיכר שלה, הכחול.

נכון, שהיא כבר הראתה סימנים "ירוקים" בעבר, ולפני ארבע שנים כבר כינסה יועצים לדון על האפשרות, שממשלתה תניף את דגל שימור הסביבה. נכון גם, שהיא ידעה תמיד להעניק חסותה לשימור נכסי העבר, בעיקר בתים היסטוריים, אבל אלה היו רק מחוות של מי שראתה עד כה כ"אויב־מבית" את "הירוקים־נוסח־בריטניה", המאורגנים באגודות שונות. זאת, בנוסף על המפלגה הקטנה, שזכתה לתמיכה קטנה מדי (1.3% מכלל המצביעים בבחירות האחרונות), בעיקר משום התנגדותה למדיניות הגרעין שלה.

שלוש בעיות

אך, מעבר לחיוכים שמעורר השינוי, ומעבר להערכה הקבועה ליכולתה של הגברת לקרוא את המפה הנכונה במועד הנכון — אף כי לא תמיד, כפי שעוורונה הכלכלי מעיד עליה — יש לציין, כי מרגרט תאצ'ר היא ראש־הממשלה הבריטי הראשון, שנשא נאום חשוב על נושא שימור הסביבה. היא עצמה כתבה אותו, לאחר תחקיר מקיף שיזמה, ואפילו הראתה, כי היא מיטיבה להבין את העניין. ההזדמנות לכך ניתנה לה בסעודה השנתית של החברה המלכותית, ולדבריה "שגשוג יציב יושג בעולם, בתנאי שהסביבה תטופח ותובטח". המשימה הזאת, השמירה על איכות הסביבה והאיזון של הטבע, היא בעיניה "אחד האתגרים הגדולים של סוף המאה ה־20... שעה שהאנושות החלה, בלי דעת, לערוך ניסויים בשיטתו של כדור הארץ".

את עיקר דבריה ייחדה תאצ'ר לשלוש בעיות: "גורם החממה", כלומר: השפעתה השלילית של פסולת־גזים על התחממות האטמוספירה; הידלדלות שכבת האוזון; בעיית הגשם החומצי. בעיות אלה נוגעות למדיניותה של ממשלת בריטניה בשאלות האנרגיה, יעילות הדלק והייעור־מחדש, ותאצ'ר הבטיחה למאזיניה, כי בריטניה פועלת כנדרש כדי לפתור את הבעיות.

האופוזיציה לא איחרה, כמובן, לתקוף. הגברת החליטה לאמץ את העניין — טוענים מתנגדיה — רק משום שהיא יודעת, שהנושא יועלה בוועידת השמרנים, באמצעות 74 הצעות־החלטה, ומשום שבימים אלה החלה לפעול ועדת החקירה הציבורית על הפעלת תחנת הכוח הגרעיני הינקלי סי. היא החליטה סוף־סוף לדבר, משום שהיא מחויבת לפעול על־פי החלטות השוק המשותף, שהיא הסכימה להן רק אחרי לחץ רב. הביקורת החריפה ביותר היתה של הלייבור, שהאשים את ממשלת בריטניה בהתעלמות מהנושא של איכות הסביבה, הן במישור הלאומי והן במישור הבינלאומי. חופי הים של בריטניה נחשבים עתה למזוהמים מכל, וכך גם מי הים שלה, ואפילו מי השתייה, המגיעים אל כחמישית מתושביה, הם באיכות נמוכה מן הנדרש על־ידי הקהילייה האירופית. דוברת מפלגת "הירוקים" רגזה על ההצגה של תאצ'ר ואמרה: "האמת היא, שלקיסרית אין בגדו".

נדרש מאמץ מרוכז

מעבר לכך, מזכירים לתאצ'ר, כי ממשלתה היא היחידה, שסירבה לקצץ 30% מפליטת הגפרית הגורמת לגשם חומצי, ובהתעקשותה, במשך חודשים רבים, שלא לחתום על האמנה הבינלאומית לפיקוח על כימיקלים, ההורסים את שכבת האוזון. אם אמנם כוונתה של ראש־הממשלה הבריטית היא רצינית, ומעשית, עליה לקצץ מיד, כנדרש, את פליטת הגפרית, לפעול להקטנת הפליטה של גזים תעשייתיים וממכוניות, ולתמוך ביוזמות בינלאומיות שונות, שנועדו להקשיח את ההגנה על שכבת האוזון. בנוסף לכך, עליה לעודד יותר את שימור האנרגיה, ואת מדיניות הסבסוד של התחבורה הפרטית על חשבון הרכבות, וכמובן — לפעול מיד לניקוי החופים וטיהור המים.

יש להודות, כי מה שנדרש מתאצ'ר עתה הוא מאמץ מרוכז, מאוחר אולי, אך לא מאוחר מדי. אפילו מתנגדיה מודים, כי אם יש מישהו שיכול ליטול על שכמו את המשימה ולהצליח — שמו מרגרט תאצ'ר. אם היא כנה באמונתה החדשה, ואם היא נלהבת לשיתוף פעולה עם ידידה מיכאיל גורבאצ'וב, שאימץ את הנושא ומקווה לשיתוף פעולה בינלאומי — היא יכולה להתייצב בראש המחנה "הירוק" במערב, אפילו אם אינה מאמצת את הזווית הגרעינית של הבעיה, כפי שרבים באירופה היו רוצים שתעשה. הוכחה לרצינותה, מכל מקום, רואים במינויו של מומחה לאיכות הסביבה כשגריר באו"ם, והנחייתה לשר החוץ שלה, סר ג'פרי האו, להעלות את הנושא במסגרת נאומו בעצרת הכללית של האו"ם, בשבוע שעבר, יום לפני נאומה שלה בלונדון.

יתכן, כי לא פחות חשובה העובדה, שמול אלה ממפלגתה שאימצו את הנושא, ניצבים גם כאלה שמתנגדים למהלך "הירוק" של מנהיגתם. הם חוששים, כי העקרון הכימי, שלפיו ברזל ההופך ירוק סופו שיתפרק ויתפורר — יחול גם עליה, "גברת הברזל".

וייצמן. שירות דוב

חילופי דברים בין ח"כ תופיק טובי לבין השר עזר וייצמן זורעים מבוכה ברק"ח, שוייצמן אינו חוסך ממנה מחמאותיו, ואגב כך מטיל "דופי פטריוטי" ברשימה המקווה לזכות בקולות רבים ברחוב הערבי

קאסם זייד

השר עזר וייצמן עשה שירות דוב לח"כ תופיק טובי מחד"ש. במכתב אישי ואינטימי, שפרסם וייצמן בשבועון "אל־סנארה", הוא דורך מקורות, אבל בחוזקה, על היבלות של טובי ונוגע בנקודות הרגישות ביותר במדיניותה של רק"ח.

המכתב בא בתשובה עקיפה על שורת שאלות, שהציג ח"כ טובי לוייצמן בפגישה, שקיים הראשון עם חברי ארגון הקומוניסטים בנצרת, ושתוכנו פורסם ב"אל־איתיחאד", בטאונה של רק"ח בשפה הערבית.

וייצמן, שהיה אמור להשתתף יחד עם טובי באותו רב־שיח, כותב במכתבו: "אין זה פלא שאתה פונה אלי בשאלות, שכן אנו ידידים ובני־ברית, ולא מתמול־שלשום: אנחנו ידידים ואחים מאז פעלה ההנהגה, בשנים 48־1947, יחד עם שאר מייסדי המדינה היהודית למען מדינת ישראל, כשמפלגתך נקטה בעמדה הקומוניסטית בניגוד מוחלט לכל עמדה ערבית. אז, יקירי טובי, הייתם צודקים ואמיצים, ובכך הוכחתם את עצמכם..." וייצמן, המונה אחת לאחת את עמדות בריה"מ ומק"י, מוסיף ומתאר: "אנחנו ידידים ואחים מאז עמדה בריה"מ לצד מדינת ישראל הצעירה. אין אף מפלגה קומוניסטית בעולם שלא היו לה חילוקי דעות, או אפילו עמדות, שאינן עולות בקנה אחד עם עמדות בריה"מ, כמו למפלגה הקומוניסטית הישראלית, שאני מעריך את גאוותכם בקומוניזם ובישראליות שלה".

להלן שואל וייצמן ריטורית: "האם אינו, אחי תופיק, צריכים להזכיר לעמנו את הארועים הגדולים על פרטיהם ותאריכיהם, שהם רבי חשיבות?" אך אין זה מונע בעדו להזכיר לטובי, לדוגמא, את קשריו וקשרי חבריו עם מנהיגי מפ"ם וארגון ההגנה. "האם אתה זוכר, שמפ"ם היתה זו שהפעילה את מפלגתך בכל הקשור לקשרים עם בריה"מ ובקשר למימשל הצבאי ועוד?" והוא מוסיף ומזכיר, שבריה"מ והמדינות הקומוניסטיות היו הראשונות שהכירו במדינת ישראל ובחלוקה של האו"ם.

וייצמן אינו פוסח גם על ביקורו האחרון של פרס בניו־יורק, לרגל פתיחת המושב ה־24 לעצרת האו"ם, ומציין ש"לא היו לשמעון פרס מפגשים חמים יותר מאלה שהיו לו עם שרי החוץ ונציגי ברית המועצות, סין והמדינות הסוציאליסטיות".

וייצמן מפליג במתן דוגמאות ליחס האוהד של המדינות הקומוניסטיות לישראל, ומזכיר לטובי את עיסקת הנשק הצ'כית, ובמסגרתה את שלושת המטוסים, "שאני בעצמי הטסתי אחד מהם בגאווה ובנחת". כהוכחה להערכה שרוחש וייצמן לרק"ח, הוא מזכיר לטובי כיצד עמד לצידו של ח"כ תופיק זייד, שעה שכמה ח"כים ביקשו להעמידו לדין, וזאת בשל נאמנותה של רק"ח למדינה.

"תופיק זייד, המכונה ,אבו־אל־אמין', אמר עלי מה שלא אמר איש אחר. הוא אמר, שמאז וייצמן (נשיא המדינה הראשון) ועד (עזר) וייצמן לא היה ידיד לערבים כמו (עזר) וייצמן", כותב וייצמן, הזוכר לטובה את שובו של ח"כ זייד מיפן, במיוחד כדי להצביע עבור חיים הרצוג, מועמד המערך לנשיאות, וממשיך בשבחי רק"ח והח"כים מטעמה, שלדבריו, עושים מאמצים לפתרון בעיית יהודי בריה"מ ולטיפוח קשרי החוץ של ישראל עם מדינות הגוש הקומוניסטי.

וייצמן, שמן הסתם מודע להשלכות הנובעות ממחמאותיו, שאינן נעדרות שמץ לגלוג, מעיר בעוקצנות: "כדי לא לפגוע בכם, אני מאפשר לכם לפרסם את תוכן מכתבי זה בעיתונות העברית וכך תוכלו לזכות באלפי קולות".

"כן אחי ובן בריתי תופיק טובי, אין זה פלא שאתה מציג לי שאלות מעל דפי "אל־איתיחאד". היית כוכב צעיר בכנסת, לאחר שחברך וילנר חתם על מגילת העצמאות של מדינת ישראל. או נפל הפור על שניכם ונתמניתם — לא נבחרתם — כשני חברים בכנסת הראשונה ומאז ועד היום הזה נשארתם חברים בה. אני הייתי אז — ותרשה לי טפיחה עצמית על השכם — כוכב שהטיס מטוס צ'כי והשתמשתי בנשק צ'כי לשחרור מולדתי ולהקמת מדינתי־מדינתך, ובהזדמנות זו, אני מזכיר לך שרבין היה אז קצין צעיר שהשתמש כאחרים בנשק הצ'כי הטוב. כך ששנינו — אתה ואנוכי — לוחמים כל אחד מעמדתו למען המטרה הנשגבת".

וייצמן מגלה שהקשרים שלו עם "אבו ריאר" (כינויו של טובי) לא פסקו מעולם, "רק לפני שבוע התקשרת אלי וכמה שמחתי והתלהבתי, לפתור בעיה כלכלית, לא פחות ולא יותר, לאחר מחברי מפלגתך, הרי היא בעיית חברת הביטוח ,נשר'. התגייסתי יחד עם חבר־חברך — ח"כ פואר (ובנימין בן אליעזר) לעזרת קרוב־חברך למפלגה משרקי. כמה גדולה היתה שמחתי, כשאדם לוחם פונה לאחיו הלוחם בבקשת עזרה בעניין קטן שאינו קשור לעקרונות ולפוליטיקה". ובכל זאת, וייצמן, לדבריו, אינו כועס על טובי: "יקירי אבו ריאר, לא אשאל אותך על תוכן הידיעות המסולפות שפורסמו בראשית השבוע באל־איתיחאד ושמטרתן לפגוע בי אישית... בינינו, אבו ריאר", מוסיף וייצמן, "האם אתה חושב שאני התחמקתי מלשבת לידך בדו־שיח בשפרעם? האמת היא שלא. נהפוך הוא, לוטפי משעור (יועץ הפרסום של המערך — ק.ז.) יודע את מידת הקשר ביני לבינך ואת אהבתי והוקרתי אליך... הוא היה בטוח שלא יהיו חילוקי דעות מהותיים בינינו והיה מודע למידת האושר והעונג שלי לפגוש אותך בשפרעם".

וייצמן מתנצל על ששכח להודות לטובי על התנצלותו בקשר לידיעה הקשורה ל"פרשת שפרעם" ושתוכנה פורסם ב"אל־איתיחאד". עם זאת, אין הוא נמנע מביקורת לגלגנית על שאלותיו של טובי מעל גבי "אל־איתיחאד". "אני מודה לך על השבחים הרבים שהרעפת עלי במהלך הצגת שאלותיך אלי. עם זאת, האם אתה חושב ששאלותיך רציניות?.. ואם כן, האם לא עומדת מאחוריהן הכוונה להשיג קולות בדרכים שאינני רוצה לתארן, אם כי זו זכותך וזכות מפלגתך, שאיננה יכולה להשיג קולות מלבד קולות הערביים".

בסוף, פונה וייצמן לטובי באומרו, שאין הוא מוכן להשיב על שאלותיו של טובי אלא בשני תנאים: האחד, "שאני אציג לך אותו מספר שאלות, ואתה תשיב עליהן", והתנאי השני, שחילופי השאלות והתשובות יפורסמו מעל דפי "אל איתיחאד". "לתשובתך החיובית אני מחכה בכל הרצינות והכנות", מסיים וייצמן.

מכתבו של וייצמן בא, כאמור, בעקבות דברים שפרסם ח"כ תופיק טובי ב"אל איתיחאד", ובהם הביע תמיהתו על שותפותו של עזר וייצמן במערך, "שרבין מבטא את המדיניות שלו כלפי עמנו הפלשתינאי, ומה הוא (וייצמן) עושה ביחס להצהרות האחרונות של רבין, כהן אמר בגלוי ובגסות רוח שמטרתו לפגוע ולהרוג מספר גדול מ„המתפרעים' הפלשתינאים? כיצד מפרש וייצמן את ההוראות החדשות שהוציא רבין לחיילים לפתוח באש ולהשתמש בכדורי פלסטיק על מיידי האבנים הפלשתינאים?"

אורחים ערבים רבים, שקראו חילופי דברים אלה, אמרו שוייצמן החזיר לטובי מנה אחת אפיים, אף שאין הוא מתייחס ואולי אף מתחמק ממתן תשובות לשאלות הקשות שהציג לו טובי. ויש החושבים כי וייצמן הציג את רק"ח במערומיה.

"במכתבו שם וייצמן קץ לוויכוח המתנהל זה שנים בין רק"ח לבין יריביה הפוליטיים ברחוב הערבי בסוגיה כה עדינה. לראשונה, אנו שומעים אישור מאישיות בת סמכא כוייצמן, שבא לאמת בעובדות את דברי הביקורת של חוגים ערביים שפגעו ברק"ח מתחת לחגורה", אמר אחד המשקיפים. אותו משקיף מוסיף: "רק"ח מנסה כל השנים להוליך שולל את הציבור הערבי ולהראות לו שהיא מפלגה ערבית לאומית, כשהיא מתעלמת מהסיוע הגדול שהגישה ברית המועצות והמדינות הקומוניסטיות לישראל".

ראוי לציין, שאחד האישים המרכזיים ברק"ח הודה, בוויכוח שהתנהל בינינו השבוע, שהמדינות הקומוניסטיות עשו טעות פטאלית בשנת 1948.

ברחוב הערבי, לעומת זאת, ציפו לתגובה בהירה יותר מצד וייצמן: הוא לא ענה על השאלות הקשות והמביכות שהציג לו ח"כ טובי, המבטאות את התחושה הקשה והכאובה של הציבור הערבי בישראל, ולא פחות מכך — מטילות רבב על המערך.

ויצמן. מחמאות בצד

טובי. מהלומות

ערפאת. לחצים מכל הכיוונים

אש"ף לא יכול להחליט

אורי הורוביץ

כל ראשי אש"ף ישבו מסוף שבוע שעבר עד אמצע השבוע הנוכחי בתוניסיה במטרה לדחות את מדיניות הארגון. על הפרק עמדו מספר נושאים ובהם: כינוסה של המועצה הלאומית הפלשתינית, אפשרות הקמת ממשלה גולה או זמנית, הכרזה על עצמאות פלשתינית ונושאים נוספים.

שלושה ימים רצופים ישבה הנהגת אש"ף ודנה בנושאים אלה. היא נעזרה לשם כך בצוותים של מומחים מדיניים ומשפטיים שהכינו בחודשים האחרונים מסמכים שונים הקשורים בנושאים שבהם דנה הנהגת אש"ף. בתום שלושת ימי הדיונים, פרסם דובר אש"ף הודעה שההנהגה החליטה שהיא תגיש למועצה הלאומית הפלשתינית הבאה את מה שנקרא: "מסמך העצמאות והריבונות". מסמך שתוכנו לא פורסם. ממה שנאמר משתמע, שהמועצה הלאומית הפלשתינית תצטרך לדון במסמך זה ולהחליט על הקמת מדינה פלשתינית עצמאית.

לחצים מכיוונים שונים

ראשי אש"ף שהתבטאו מאוחר יותר טענו שהמסמך הוא הישגם של המתונים באש"ף, לעומת הרדיקלים שהתנגדו למסמך זה. לפי דברי הדוברים, המסמך הושג ברוב, אולם היו שהתנגדו לתוכנו. יחד עם זאת, לא נאמר מתי והיכן תכונס המועצה הלאומית הפלשתינית. מועצה שדוברי אש"ף היו בטוחים שתכונס עוד בתחילת ספטמבר.

בשבועות האחרונים הודו אישים באש"ף שמופעלים עליהם לחצים מכיוונים שונים במטרה לדחות את כינוס המועצה הלאומית הפלשתינית עד אחרי הבחירות בארה"ב ובישראל. אולם הם הבהירו לכל אלה הלוחצים עליהם, שאש"ף הוא גוף עצמאי והוא יחליט בעצמו מתי לכנס את המועצה הפלשתינית. מיד לאחר ההחלטה על מסמך העצמאות והריבונות, יצאה משלחת של אש"ף לבריה"מ להבהיר את תוכן ההחלטה לראשי הקרמלין, כמו כן יצאו שליחים למדינות ערביות שונות, כמו מצרים ולוב. ערפאת עצמו נסע ללוב ולמצרים לשוחח באופן אישי עם קדאפי ומובארק על המסמך.

נושאים נוספים נדונו בישיבת הנהגת אש"ף, וכנראה לא באו לידי סיכום, כמו עניין הקמת הממשלה הגולה. לגביה היו התבטאויות סותרות. מחד גיסא, נמסר שהנושא ירד מהפרק ועתה צועדים לקראת שלב שמעבר לכך — מדינה עצמאית, או שנאמר שהנושא טרם מוצה והוא יועלה בנסיבות המתאימות.

אחת ההתפתחויות המעניינות בנושא היא, ללא ספק, יחסי אש"ף־מצרים־בריה"מ. ידיעות שונות המתפרסמות בנושא מלמדות על לחצים כבדים מצד שתי מדינות אלה על אש"ף בנושא המדיני. מובארק גם הודה בפומבי, שהוא דיבר על כך עם אש"ף. בשלב זה מדובר בעיקר בבקשת שתי מדינות אלה לדחות את כינוס המועצה הלאומית הפלשתינית עד לאחר הבחירות בארה"ב ובישראל. כנראה ששתי המדינות אינן מעוניינות בהחלטות חפוזות מצד אש"ף לפני שתתבהר תמונת המצב בארה"ב ובישראל.

עיתון ערבי אף ידע לספר השבוע, כי הנהגת הקרמלין ביקשה מאש"ף לדחות שורה של החלטות, כגון "עצמאות עכשיו", כדי לאפשר המשך דיאלוג אמריקני־סובייטי בנושא המזרח־התיכון. הסובייטים גם הבהירו לאש"ף כי הם חוששים שהקמת ממשלה גולה על־ידי אש"ף עלולה להגביר את הפילוג בארגון, ואילו החלטות חד־צדדיות של הארגון בנושא עצמאות מדינית, יביאו להתנגדות אמריקנית תקיפה ולצעד חד־צדדי מצד ישראל (סיפוח למשל). ביריעה זו אף נמסר שהסובייטים הבהירו לאש"ף שהתבטאויותיהם בנושא קבלת החלטת האו"ם בדבר החלוקה, החלטה מספר 181, הינן ללא תוחלת, כיוון שלהחלטה כזו, מצד אש"ף, אין סיכוי להתקבל בקהילה הבינלאומית. אי־לכך הם חייבים להחליט על גבולות '67.

באש"ף מרגישים שהשעון הפוליטי מתקתק והם חייבים לפעול. הבעיה של הארגון היא כיצד ואיך, בעיה שמלווה את הארגון מזה דור. דוברי אש"ף הבהירו בצורה חד־משמעית שהם היו חייבים להחליט על מסמך "העצמאות והריבונות", מאחר וירדן הותירה חלל פוליטי בשטחים עם החלטת ההינתקות של המלך חוסיין.

משוכה גבוהה מדי

אולם אי־הבהירות המלווה לתוכן מסמך ה"עצמאות והריבונות", ואי־הבהירות לגבי מועד כינוס המועצה הלאומית הפלשתינית, מלמדות שהדעות חלוקות באש"ף לגבי הפתרון הרצוי. הארגונים שמחוץ לאש"ף, אלו הנהנים מחסות סוריה, טוענים זה מכבר שערפאת כבר החליט להכיר בישראל בלי תנאים. הוא רק מחכה להזדמנות המתאימה לכך. דוברים באש"ף מסתפקים באמירה, כי הם מכירים בהחלטות האו"ם ובחוקיות הבינלאומית, וכי אש"ף שואב את הלגיטימיות להקמת מדינה עצמאית פלשתינית מאותה לגיטימיות שהעניקה החלטת החלוקה מ־48' את הצידוק להקמת מדינת ישראל.

מעקב אחר ההתבטאויות באש"ף מלמד, כי כאשר בחנו את האופציות השונות העומדות בפני הארגון, כגון עצמאות עכשיו, קשר כלשהו לירדן, בקשה לחסות האו"ם או מדינות אירופאיות, אוטונומיה מכל סוג שהוא, המשך המאבק העצמאי או פת"ע, החליטו שמוטב לעשות "קפיצת דרך" ולהחליט ישר על עצמאות מדינית, בלי להסתבך בשלבי ביניים. לצורך זה מעניינת גם מערכת היחסים עם ירדן. ערפאת ממשיך להתנגד בתוקף לכל ניסיון ללחוץ עליו לבקר בירדן ולתאם מהלכים עם המלך חוסיין. ערפאת מוכן לפגוש את המלך מחוץ לגבולות ירדן (פגישה בין שווים), ונראה שידידי אש"ף בעולם הערבי ומחוצה לו אינם ששים כל־כך למהלכי העצמאות המתוכננים של אש"ף, והם חוששים שהארגון מנסה לקפוץ מעל משוכה גבוהה מדי. ניסיון ממנו עלול הארגון להישאר קירח מכל צד.

קולנוע — קופולה בעל החלומות

„טאקר — האיש והחלום" — בקולנוע „צפון" בתל־אביב

יעל ישראל

רשוב קופולה. איך הוא יודע לעשות גם מסתם סיפור אירוע קולנועי. איך הוא מקדים בשני צעדים את הנעשה בקולנוע האמריקני. ואולי בעצם סרטו החדש „טאקר" הוא גם קצת סרט על עצמו, על סיפורו האישי, על חזונו שנרמס בידי תעשיית הסרטים ההוליוודית השמרנית?

קופולה מספר שכבר בילדותו התוודע לסיפורו של פרסטון טאקר, ממציא מכוניות אמריקני, כאשר אביו, המלחין קרמין קופולה, שהשקיע במכוניות של טאקר, לקח אותו לראות את המצאותיו של זה. טאקר של קופולה הוא גיבור אמריקני, לוחם ללא חת בממסד, בטעם הבינוני ובבעלי הכסף הגדול. המלחמה הזו עוד תעלה לו ביוקר. או מה, גם קופולה מכיר את התהליך היטב על בשרו. לאיש שעשה סרטים כמו „הסנדק", „מועדון הכותנה" או „אפוקליפסה עכשיו" לא סולחים בהוליווד. כאשר גאון כמוהו נכשל, תמיד יהיו אלה קופצים על גוויתו. קופולה עבר זאת, כאשר נאלץ לחסל את „אולפני זאוטרופ" אותם הקים במטרה שיהיו הכתובת לסרטים נסיוניים ולבמאים מבטיחים ומהפכניים. קופולה רצה להיות החלוץ. אז הוא הלך ועשה סרט על חלוץ מסוג אחר.

פרסטון טאקר. סיפור עם אמריקני. גאון מכניקה וממציא בחסר שנרמס בידי החברות הגדולות. קרייזלר, ג'נרל מוטורס ופורד ארבו לראות כיצד יצליח לפתח את דגם המכונית העתידנית שלו, עם המבנה האווירו דינמי והגיקלים המוכספים, וכשנמאס להם ממנו זללו אותו לארוחת בוקר. דווקא העם האמין לו ולחלום שלו. במשפט, שהאשים אותו במעילה בכספי מניות, המושבעים הוציאו אותו זכאי. ההמונים האמינו בחזון, ובכנות האיש שעמד מאחוריו. טאקר היה קורבן תמים של מערכת כלכלית פוליטית עניפה, משומנת ומושחתת. שחיתות הזוחלת מהשורשים של וול סטריט ועד מסדרונות הסנאט בוושינגטון.

פרסטון טאקר (מימין) וג'ף ברידג'ס (משמאל) המגלם אותו בסרט – „טאקר האיש והחלום"

קופולה עשה את הסרט ברוח הסרטים ההוליוודיים של שנות הארבעים. סרטים שעסקו גם הם בגיבורים אמריקניים עממיים, אך ללא הסנטימנטליות האופיינית לסרטים אלו. העלילה הפשוטה, המספרת על עוד בעל חלומות אמריקני שניסה ללכת נגד הרוח, מחביאה מעברים מפתיעים בין שוט לשוט והרכבה ברק ושנינות קולנועית נפלאה. טאקר של הסרט (ג'ף ברידג'ס מ„הבוקר שאחרי", „נדיך" ורבים אחרים) הוא גיבור אמריקני. יפה, חכם, איש משפחה למופת, ידיד בעל ערך, ראשו מלא וגדוש ברעיונות לשיפור האנושות. את מכוניותיו „הטאקריות" הוא בונה במטרה למנוע תאונות דרכים, ומתוך כוונה להוזיל את מחירי הרכב. החברות הגדולות מתחלחלות. טאקר מקים חברת מניות לפני שיש בידו מודל של מכונית, ואקט זה משמש בידי מתחריו לנגוח אותו ולהכפישו בעיני התקשורת האמריקנית.

בינתיים הוא עמל עם צוות עוזריו הנאמן לפתח את המכונית האידיאלית. מנוע מאחור, מיקום למטען מלפנים, מראה מעורכן, שלדה חזקה ואמצעי בטיחות כמו חגורות מגן. בשנת 48', מקץ ארבע שנות עמל, נשבר החלום. המכונית שהמציא היתה טובה מידי, הקדימה את זמנה ולכן הכעיסה את התעשייה הבינונית, הנשענת על בעלי הון שמרניים. טאקר אומנם זוכה במשפט ההונאה, אך מפעלו מוחרם. רק 51 „טאקריות" נשארו. אומרים שחלקן הגדול „סוחב" עד היום בכבישים ואצל אספנים משוגעים.

מפתה לראות בקופולה את הטאקר של תעשיית הסרטים ההוליוודית. האיש ההולך לפני המחנה, על סף הגאונות, עם יצירות מופת, ולפעמים נפילות תמוהות כמו „גן השיש" שנוצר בשנה שעברה, אך תמיד עם חזון קולנועי שמקדים בהרבה את מה שהולך בקולנוע האמריקני הממוצע, המכבש לנוסחאות משעממות. קופולה, כמו ב„טאקר" — שאינו מפסגת סרטיו — הוא תמיד קופולה מרענן ומלהיב.

ביקורת קונצרט — מוכר וחביב

מדי שני

תזמורת סימפונית חיפה, קונצרט למנויים מס. 1; מנצח: סטנלי ספרבר; סולנים: קארי לבאס, סופרן: שלו עד־אל; צ'מבלו: שרון בצלי, חליל יהונתן בריק, כינור. בתכנית: באך: קונצ'רטו ברנדנבורגי מס. 5; מאהלר: סימפוניה מס. 4 בסול מאג'ור. חיפה, אודיטוריום, 9.10.88.

קונצרט הפתיחה לעונת הל"ט תשמ"ט של התזמורת הסימפונית חיפה הביא שתי יצירות מוכרות וחביבות הקהל: הקונצ'רטו הברנדנבורגי מס. 5, מאת יוהן סבאסטיאן באך עם שלושה סולנים ישראלים צעירים, והסימפוניה הרביעית, מאת גוסטאב מאהלר, עם הזמרת הסופרן האורחת קארי לבאס. היתה כאן גם חנוכת הנבל של התזמורת.

יצירתו של באך, כתובה בסגנון הקונצ'רטו גרוסו עם קבוצות של סולנים, כלי מיתר מלווים (ללא תפקיד של כינור שני) וצ'מבלו כתור קונטינואו. בין הסולנים צ'מבלו, חליל וכינור. תפקידו של נגן הצ'מבלו חשוב ביותר, ולכן יש המציינים את היצירה כקונצ'רטו הראשון בהיסטוריה שנכתב לכלי מקלדת. שלו עד־אל ניגן את התפקיד, כולל הקדנצה המפוארת והפגין יכולת טכנית, הבנה ומוסיקליות. נגינתה של שרון בצלי, בת 16, חלילנית ראשונה בתזמורת הפילהרמונית הצעירה, נקיה ובטוחה, אם כי עדיין חסרה עוצמה. יונתן בריק, המשרת כיום בצה"ל כחבר בהרכב קאמרי, ביצע את התפקיד עם צליל יפה. החוסר בסונוריות ועוצמה השפיע על איזון עבודת הצוות.

היצירה המרכזית היתה הסימפוניה הרביעית, האידילית, מאת מאהלר. סטנלי ספרבר ניצח על נגני התזמורת בטוב ובנמישות. ביחוד הגיעו לביצוע מהימן ומתוק, שתאם את מצבי־הרוח המשתנים של יצירה פסטוראלית זו. החל מהפתיחה מלאת עליזות, אם כי הכל במתינות, דרך הסקרצו המפחיד האיטי לסיום הנאיבי. זמרת הסופרן קארי לבאס שרה בחן ובדיקציה ברורה את השיר „חיי שמים", מתוך האנתולוגיה „קרן הפלאים של הנער".

שלישיות קסומות

יצחק שור

שלישיית יובל — אורי פיאנקה (כינור), שמחה חלד (צ'לו) ויונתן זק (פסנתר). שלישיות מאת היידן במי מינור, דבוז'אק בפה מינור וראוול. המרכז למוסיקה בעין כרם, יום ב' 10.10.88.

שלישייה מעולה, אולם בעל אווירה כפרית, אקוסטיקה נדירה באיכותה ותוכנית מגוונת, הפכו את הקונצרט לחוויה קסומה. הדואליות שבין עדינות לנמרצות הפכה את הנגינה למשובחת. המעניינת ביותר, לטעמי, היתה השלישייה מאת ראוול, שבה הוצג המלחין בכבעל אספרי ושנינות בתחום ההרמוני, המלודי והצורני. יצירתו של היידן נוגנה כהלכה, אבל יותר אהבתי את הזרות, הפרק האחרון מתוך שלישייה זו, „רונדו בנוסח הונגרי". כאן יצאו הנגנים מן הכלים וניגנו את הפרק בקצב מתפרץ. נגינת השלישייה מאת דבוז'אק האפיינה בתנופה ובפאתטיות.

אורי פיאנקה, שמחה חלד ויונתן זק נטלו לעצמם את השם „שלישיית יובל" על שמו של יובל בן למך, ש„היה אבי כל תופש כינור ועוגב". בהתחייבותם לשמו עמדו בכבוד. הם מהווים הרכב מקצועי ומתואם ללא רבב, בעלי צליל מזוקק ומעורבות אינטנסיבית של מבצעים למוסיקה קאמרית.

מוסיקה — מקדימים רפואה למכה

עונת תשמ"ט בתזמורת הקאמרית הקיבוצית

יוסי שיפמן

ה„רפואה" היא תוכנית הקונצרטים של העונה הקרובה. ה„מכה", היא שנת 1991 שבה יציין העולם מאתיים שנה למותו של מוצרט. תזמורות העולם תתחרנה בניתן ו„לכן אנחנו ננגן את מוצרט השנה ובעונה הבאה לא", אומר ליאור שמבדל, מנהלה המוסיקלי של תזמורת הקיבוצים.

מוצרט כלול בשבע מתוך אחת עשרה סדרות הקונצרטים שמציעה התזמורת למנוייה. גם הבחירה של היצירות היא עקבית. אלו יצירות מפתח בתקופות שונות בחייו של מוצרט, ולאו דווקא מאותן המנוגנות השכם והערב. להשקעה המרובה ביותר תזכה מן הסתם האופרה „באסטיין ובסטיאנה" שחיבר מוצרט כשהיה בן שתים־עשרה שנים בסך־הכל. הסיפור הוא העתק מרוד שלישי של סיפור שהוא פרודיה על „מגיד העתידות הכפרי" של ז'אן־ז'אק רוסו. סיפור האוהבים של צמד הרועים הנעזר בכוחו של מכשף כדי לממש את אהבתו, יזכה לטיפול בימתי מלא. לצד התזמורת ומנצחה יתייצבו הבמאי, יעקב קאופמן, המעצב, יוסי בן־ארי, והתאורן, ניסן גלברד.

בתפקידים הראשיים גבי שדה ולילי טונה. התזמורת תציב גם צוות מחליף, כי היא מתכוננת למספר רב של הופעות, הפקה זו המיועדת גם ואולי בעיקר לקהל צעיר. עוד מן הרפרטואר הווקאלי, תושמע המוסיקה למחזה „תאמוס מלך מצרים". מן הסימפוניות המוצרטיות נפגוש שתיים מתוך אלה שרבקו בהן שמות ערים: פאריז (31) ולינץ (36).

בתחום הקונצ'רטו נשמע שני פסנתרנים, שניהם דור שני למשפחות מוסיקאים. גלעד מישורי ינגן את הק. 466 ואילן רכטמן את הק. 503. עוד מפרי עטו של מוצרט נשמע את סרנדת „קרן הדואר" את „מוסיקת לילה זעירה" ואת האדאג'ו והפוגה הקונטרפונקטיים. „הקו השני של התכנית", ממשיך ליאור שמבדל ומסביר, „הוא בעצם אפילו ניגודי לראשון. זהו קו של עיבודים ליצירות או לחומר מוסיקלי שהחליף את צורתו". כאן נמצא את העיבוד לויולה ולתזמורת שערך בריו לסונטה של ברהמס לקלרנית ולפסנתר; את הסוויטה על־פי אריות ומחולות עתיקים של אוטוריגו רספיגי; את הואריאציות של ארנסקי לנושא של צ'ייקובסקי; העיבודים של ווברן למחולות הגרמניים של שוברט; את „אמא, אווזה" של ראוול; את עיבודו של שמבדל עצמו לקינה אריאנה' של מונטוורדי.

בין שני הקצוות האלה דואגת התזמורת הקיבוצית להמשיך ולשמר את המסורת הישנה של הזמנת יצירות אצל מלחינים ישראלים. כבר בתחילת העונה נשמע את דניאל בנימיני מנגן את „התפתחויות" לויולה ולתזמורת של סרג'יו נטרא. מאוחר יותר ינוגנו „חורה לזמר" של חיים פרמונט למלים של אבא קובנר עם מירה זכאי, „אוסטינאטו לכלי מיתר" של בן כרמל, „בוקר בשדות העמק" לגיטרה ולתזמורת מאת נפתלי להב ובנגינתו „הספירות ג' מאת ליאור שמבדל. לצד מנהלה המוסיקלי של התזמורת ינצחו השנה אדגר בראון, מנצחה של התזמורת הקאמרית של סן־פרנציסקו, סידני הארט, הכנר והמנצח שהיה זה מכבר לאורח קבוע בארץ, ויאן הובסון, שזכה בשעתו בפרס השני בתחרות רובינשטיין, ומגיע ארצה כפסנתרן ומנצח לפתוח את עונת הקונצרטים של התזמורת. ישראלים אחרים על דוכן המנצחים הם מרדכי רכטמן בתכנית מוצגת, יצחק תמיר וירוחם שרובסקי העושה צעדים ראשונים על בימה מקצועית. בנוסף לסולנים שכבר הוזכרו יהיו השנה רבים מחברי התזמורת סולנים ובהם כרמלה שגיא בכינור, איתי הו בצ'לו, סיניה זר־אביב בחצוצרה ויעקב אגנס בוויולה.

על שינויים בתזמורת מתעכב שמבדל במיקום הקונצרטים. „התזמורת תמשיך השנה בסדרה שהחלה בה בשפיים ותוסיף עוד סדרה באזור המרכז שתתקיים באפעל. חסר לנו אולם בתל־אביב", הוא מרגיש. התזמורת תמשיך ותנוע בין קיבוצי הארץ בין להב בדרום ושמיר בצפון. השנה גם גובש סידור עבודה שבעקבותיו הופך את מספר שעות העבודה לשעות עבודה של תזמורות מקצועיות. מדובר בשש־עשרה שעות עבודה שבועיות לחזרות. למעלה משלוש שעות ליום אלא שכאן השעות מרוכזות בשלושה ימים. ראשון, שלישי ורביעי. אם נוסיף לאלה את סדרות הקונצרטים הכוללות כשישים קונצרטים בשנה, ועוד קונצרטים מיוחדים, הרי שהתזמורת מנסה בהחלט לעלות על פסים מקצועיים. כיתר התזמורות בארץ סובלת התזמורת ממחסור בנגנים ולכן גויסו נגנים צעירים ביותר אל שורותיה. „נוצר פער של דור בין קבוצות נגנים ואני אצטרך להקדיש זמן רב לגבש את בני הגילים השונים לחשיבה אחת ולביטוי מוסיקלי אחד", מסכם ליאור שמבדל.

קולנוע תעודי — השואה ואני

או: השפעת השואה על הדור השני

נתן גרוס

סוף סוף יוצג בבית התפוצות בתל־אביב הסרט העטור פרסים יוקרתיים בפסטיבלים בינלאומיים חשובים „שירי ערש אפלים" של איירין ליליינהיים־אנג'ליקו ואייבי ג'ק ניידיק, מתוצרת ה„ניישונל פילם בורד" של קנדה שיצא לאקרנים ב־1985 — סרט על השפעת השואה על בני הדור שנולד אחרי מלחמת העולם השנייה, יהודים הגרים בארה"ב, בישראל ובארצות אחרות, וגרמנים החיים בצל ההרגשה האיומה של אחריות לאומית למעשי אבותיהם.

הבמאית, איירין אנג'ליקו, היא בת להורים ניצולי שואה, יהודים ממוצא פולני־גרמני שמיד אחרי חתונתם הופרדו, עשו את המלחמה במחנות ריכוז שונים, ועם תום המלחמה מצאו שוב איש את רעותו — היחידים ממשפחותיהם שניצלו. הם הקימו בית בארה"ב. איירין בתם שנולדה ב־1947 גדלה והיתה למפיקת סרטים דוקומנטריים ידועה. היא התרחקה מספרים וסרטים על השואה — זה הפחיד אותה — עד שאביה הנריק ליליינהיים הפקיד בידיה מחברת עם זכרונותיו, שרשם מיד אחרי שחרורו ממחנה דכאו. מאז הפך הנושא לאובססיה בנשמתה העדינה, ואיירין החליטה בעצה אחת עם חברה, אייבי ניידיק להפיק סרט על השפעת השואה על ילדי הניצולים בני גילה, בני 30־35. תחילה נראה היה שיהיה זה „עוד סרט על השואה", אך כאשר נענתה איירין להצעתו של אייבי והסכימה להופיע בסרט בעצמה, הוא הפך מקולנוע דוקומנטרי רגיל ל„סינמה וריטה". איירין איננה עוד סתם מנחה וקריינית, היא נמצאת בתוכו של הסרט, מתרגשת, בוכה, שואלת את עצמה ואת המרואיינים שאלות שאין להן תשובה: „איך זה היה יכול לקרות? מדוע איש לא עשה דבר כדי להפסיק את זה? מה ביני לבין ילדו של מי שעסק בכל הזוועות האלה? היא שואלת ובוכה, אך היא גם מביאה אלי דמעות צעירה גרמניה שסבה האהוב נידון ל־14 שנות מאסר על פשעי מלחמה. איך זה יכול להיות שאדם כה נחמד, כה מסור למשפחתו, הסבא הטוב ביותר בעולם היה פושע כה אכזרי? הנה, ראו את התצלומים המשפחתיים!

ניצחון על השואה

איירין עבדה על הסרט מ־1980, כאשר לראשונה השתתפה במונטריאול בכנס של הדור השני לשואה — „הדור הנרדף על ידי ההיסטוריה שלא נטל בה כל חלק". היא השתתפה גם בכנס ניצולי שואה שנערך ב־1981 בישראל, שם נפגשה עם קורבנות השואה מכמה ארצות. היא מבקרת בירושלים אצל אמנית השואה רבקה מרים, שכבר בגיל תשע (אם זכרוני אינו מטעה אותי) קישטה את בית הוריה בציורי השואה. לשאלתה של איירין על רגשותיה כשהיא מציירת את הציורים האלה באה תשובה מפתיעה: העיסוק בנושא גורם לה אושר רב, היא נהנית מכל רגע שכן היא חיה, נושמת, ורואה סביבה אנשים חיים. כך ניצחה את השואה.

דרמטיות ומדהימות מכל היו הפגישות עם הצעירים הגרמנים. יש המתרחקים מן הנושא, מתחמקים מתשובות והערכות, רוצים לשכוח; יש שמתמודדים עם הרגשת הבושה ומתקשים למצוא שקט נפשי בכוח מעשי אבותיהם, ויש צעירים חסרי בושה, ניאו־נאצים, שלשאלה מה גורם להם סרט המראה אלפי גוויות שנזרקות בבולדוזר במחנה השמדה הם עונים: זה נורא מצחיק; מעשייה הוליוודית! פוטומונטאז'. „ואילו קיבלת פקודה לעשות מעשה רע שהינך מתנגד לו, מה היית עושה? — מקשה איירין. „פקודה היא פקודה" באה התשובה המיידית. אתה רואה את שני ה„שקצים" הקשוחים ומזועזע, פושעים; רוצחים בפוטנציה; ואתה עומד חסר־און ונדהם כאשר בברכטסגדן, עיירת הקיט של היטלר בגבול אוסטריה, מוכרת אשה צעירה מזכרות מהיטלר המלסכן. היא מציגה אלבום צילומים יפהפה ומספרת ברגש על אהבתה של אווה בראון להיטלר. איך היא אהבה אותו גם היא, המוכרת, אוהבת אותו, ומאמינה שמוציאים דיבתו ומשמיצים את הנאצים רק בגלל זה שגרמניה הפסידה במלחמה.

לגרד מתחת לקליפה

הסרט מסתיים בביקורה של איירין בדכאו, במחנה שממנו יצא אביה לחופש ב־1945. איזו עיירה יפהפיה דכאו, עם אנשים נחמדים וטרודים בעסקיהם היומיומיים, כשמן החלון רואים את המחנה ואת עמוד העשן מן הקרמטוריום שעוצב באבן.

ומכל זה — כלייטמוטיב קונטראפונקטי — נשמע ברקע שיר־ערש יפה להפליא של בראהמס.

זהו הסרט, עשוי ביד מקצועית ובלב רגיש, גובל לפעמים ברגשנות, סרט כה אישי וכה אוניברסלי. סרט שמשתדל — אם גם לא מתיימר — לתת תשובות לשאלות. השאלות הן נצחיות — ותשובות אין. אך בכל זאת יש חדירת מה לנפשו של אדם, ואדם הוא יצור בלתי מוכר. משתדל להכיר את עצמו אך לא תמיד מצליח. סרט מסוג זה מגלה לנו משהו על עצמנו ועל הזולת. עוזר לנו לגרד משהו מתחת לקליפה.

דורית גפן

דוד לוי. עוד יהיה לו תשדיר

מעשה נסים

נשיאה של מערכת הבחירות, שנעדרת עד כה שיאים של ממש, אין זה דבר של מה בכך שיו"ר מטה הסברה של מפלגה, הנלחמת על המקום הראשון כדי להקים את הממשלה הבאה, יבוא אל ציבור הבוחרים וימליץ בפניהם להצביע למפלגה אחרת. כמעט מעשה נסים. במקרה שלנו זה אכן מעשה נסים. המדובר בנסים זוילי, אשר בהופעה בפני חברי הקיבוץ הארצי, המליץ בפניהם להצביע מפ"ם. נכון, זוילי העריך כנראה, כי הוא אינו מפסיד בכך הרבה קולות, מה גם שהיתה זו הזדמנות של המערך להתחשבן עם ר"צ. אבל היו לו גם נימוקים עניניים, הקשורים בעיקר למסר החברתי־כלכלי של מפ"ם, ולמסר היהודי שלה בכל הנוגע לתנועה הקיבוצית ולהתיישבות העובדת. בימים רגילים, אפשר היה לעבור על המלצה כזאת לסדר היום, אבל שבועות ספורים לפני הבחירות, זה בכל זאת מעשה ראוי לציון.

בלי אלימות

אין זה אולי מקרה שדווקא דוד לוי, שהבריהדיריביו בליכוד האשימו אותו בעבר לא פעם באיומים ואלימות, יצא בקול נחרץ וברור, דווקא באסיפת פעילים, נגד תופעות האלימות במערכת הבחירות. שמיר אמנם השמיע משהו בנושא, אך לא בתוקף רב. אפשר היה לצפות, כי לאחר המקרים שכבר קרו בלוד ובבית־שמש, בנצרת שמואל ובכפר שלם, יקציבו אנשי ההנהגה של הליכוד דקה יקרה ליצחק שמיר, כדי שיופיע לעיני האומה ויגנה ואף יוקיע את המתפרעים. אבל מפיקי משדרי הליכוד חשבו כנראה, כי רוח פרמינגר שטוענית יותר, ומשכנעת יותר משמיר. דוד לוי, שמתייחס למישדרים בזלזול, וחולק לחלוטין על מה שהוא מכנה כחיקוי של המערך, אמר דברים מפורשים לפעיליו נגד האלימות. הוא הזכיר להם, כי לליכוד יש חלק בדמוקרטיה הישראלית, וכי מדובר במשטר תקין ולא פחות מכך בתדמית המפלגה. הוא גם טען באוזניהם, כי ההתפרעויות לא הביאו לליכוד אף קול נוסף, אלא רק הזיקו. צריך להבליג על הכל ולנהוג בדרך ארץ, אפילו אם הפרובוקציה באה מהצד האחר.

בהופעה בלוד אמר לוי את דעתו על המשדרים כמו גם על הסקרים. אני לא צריך סקרים, אני מסתובב בארץ ומרגיש את דעת הקהל האמיתית.

קדחת נסיעות

איש לא יחשוד בשר שרון, כי הוא מבקש לעצמו את תיק התיירות בממשלה הבאה, אם הליכוד ירכיב אותה. הוא לא יעשה זאת לשריד. גם לא שמענו מפיו או מפי מקורביו כי נפשו חשקה בתיק הזה. אז מה פשר אותה קדחת נסיעות שתקפה אותו בשבועות האחרונים, ובימים אלה ממש. דווקא בתקופה הקריטית של מערכת הבחירות, כאשר הכל אומרים להתגייס למאמץ אחרון לגיוס הקולות, ואיש בליכוד לא יחלוק כי שרון הוא נכס באסיפות בחירות, שרון טרוד בנסיעותיו. מדי פעם הוא קופץ לארץ, חורש קילומטרים נרגבן, ומסייר במקומות ישוב, ונעלם שוב. זה לא קרה במערכות בחירות קודמות. האם שרון בטוח שנצחון הליכוד כבר בכיס, ואפשר להסתדר בלעדיו? היתכן, כי שרון פשוט נמאס על חבריו, בעיקר אלה העוסקים בהסברה, שיעשו את העבודה גם בשבילו.

לשונות רעות, כן יש גם כאלה, טוענות כאילו הוא מכין לעצמו אליבי במקרה שהליכוד ייכשל בבחירות. אבל אותן לשונות כנראה אינן מעודכנות לגובה שנצבר הליכוד בשבוע־שבועיים האחרונים ברחוב, לעומת החולשה המדאיגה שתקפה את פעילי המערך באותו רחוב ממש.

מקורבים של שרון מסבירים, כי האיש פשוט נוטרל על־ידי מטה הבחירות של הליכוד, ולכן הוא מעדיף לעסוק בענייני משרדו, בחו"ל.

תשדירי הליכוד:

אינו מופיע, אינו קיים?

ראש הממשלה שמיר אמר אמנם לידידו הצעיר רוני מילוא, כי הוא מרוצה מאוד ממישדרי התעמולה של הליכוד, אך ספק אם מילוא, יו"ר מטה ההסברה של הליכוד, שמע מחמאות דומות מיצחק מודעי או מאריק שרון או מדוד לוי. הללו, גם אם אינם אומרים זאת בפומבי (מוכרחים לשמור על פאסון של אחדות המחנה הלאומי, לא?) מוצאים הרבה מאוד ליקויים בהסברה הטלוויזיונית של הליכוד. איך אפשר שלא? עשרה ימים לאחר מישדרי הבחירות בטלוויזיה הם עוד לא נראו ולא נשמעו. והרי אין מדובר כאן בעסקן מתוסכל או בחבר כנסת שרוצה לדחוף את עצמו. מדובר בראשי הליכוד בכבודם ובעצמם, אשר שניים מהם לפחות, לוי ושרון, רואים עצמם מועמדים לתפוש בבוא העת את ראשות מפלגתם.

הדברים נראים חמורים עוד יותר מבחינתם, מכיוון שבעוד נוכחותם במישדרים אינה קיימת, לפחות עד כה, מובלטת באופן בלתי סביר נוכחותם של משה ארנס ומשה נסים. ארנס כבר הופיע לפחות שלוש פעמים במישדרים. הוא גם הינחה את פאנל האלופים של הליכוד בנושא תוכנית האלופים של המערך. הוא אמנם היה שר הביטחון, אך גם אריק שרון היה שר הביטחון. יתרה מזאת ארנס לא היה אלוף וגם לא תת אלוף, בעוד שלשרון יש גם דרגה של אלוף וגם מוניטין של מפקד ולוחם. אפשר היה אם כן להניח שאם הליכוד מבקש לקעקע את תוכנית הביטחון של המערך, שרון יכול היה לעשות זאת עבורו ביתר שכנוע מאשר ארנס וחבר האלופים. הלא כל כך מפורסמים שהופיעו בתשדיר.

מדוע איפוא לא נתנו לשרון את הבמה? נראה, כי בליכוד יש מי שמעוניין לתת לשרון פרופיל נמוך. בשיחות שלא לציטוט ולא לייחוס יגידו לך, כי שרון עלול להשפיע לא כל כך טוב על המתלבטים המפחדים מהאפשרות שהוא יהיה שר ביטחון או ראש הממשלה. נימוק אחר הוא כבר אישי יותר: חשיפה של ארנס עשוייה להעניק לו יתרונות בעתיד, בתוך הליכוד מול שרון ולוי.

הנימוק הזה נכון גם לגבי דחיקתו של לוי, אחרי ארנס ומילוא, דן מרידור ובני בגין ואפילו אהוד אולמרט. שלא לדבר על השר קצב, שמנסה כבר זמן רב לטפס לצמרת הליכוד, ועכשיו גם מנסה להשתלט על המסר החברתי, שהיה מאז ומתמיד "הבייבי" של לוי. לעשות כך ללוי זה כמעט עלבון אישי. עם כל הכבוד, הם עוד לא למדו מה שדוד לוי כבר שכח. שיבואו לראות את קבלות הפנים שעושים לו באסיפות הבחירות ובסיורים שלו. שיראו את העבודה הקשה שהוא עושה, כדי להביא את הקולות לליכוד. אמנם בליכוד כבר נזהרים מלדבר על עדות המזרח, אך באופן לגמרי לא מקרי רוב הדוברים במישדרים הם לא רק אנשי מחנה שמיר־ארנס, הם גם אשכנזים מאוד.

וזהי סתם השמצה, אומרים הנוגעים בדבר בליכוד. הבאנו מישדר נהדר על עיירות הפיתוח ועל ראשי הערים הצעירים שלנו, וכולם יוצאי עדות המזרח. אנחנו גאים בכך. הם צמחו אצלנו, והיום המערך, באיחור רב, מתגאה בצעיריו יוצאי עדות המזרח. חוץ מזה, מבטיחים במטה ההסברה, כבודו של אף אחד לא יקופח. מודעי יופיע, ואריק שרון, וכמובן דוד לוי, בתשדיר גדול ויפה.

כך או כך, לא כל מי שחשב כי תשדירי הבחירות יתנו לו הזדמנות להופיע לפני ההמונים, ישר בתוך סלון ביתם, אכן יופיע. ואם כבר אז לא בממדים שציפה להם.

בליכוד יכולים להתנחם בכך, כי גם במערך יש לו מעט שרים וחברי כנסת מתוסכלים, שלא לדבר על אישי ציבור בתחומים אחרים. הטענות, כמעט דומות, ומאחורי כולן מסתתר למעשה החשש של עסקן פוליטי מצוי — איני נראה ונשמע בטלוויזיה, משמע איני קיים.

שוברים את הדימוי

איש אינו יכול לדעת היום באיזו מידה ישפיעו תשדירי הבחירות של המפלגות והרשימות על אופי הצבעתם של הבוחרים. גם הסקרים היומיים הנערכים על־ידי מכוני המחקר והמנסים לבדוק כיצד הרשימו התשדירים, ובעיקר באיזו מידה נקלטו המסרים השונים, אינם יכולים לענות על השאלה החשובה מכל: כמה קולות יניבו התשדירים של כל אחת מן המפלגות.

אין ספק כי התשדירים מחזקים ומגבירים את התומכים או המשוכנעים. גם זה גורם חשוב, אך ספק אם המפלגות היו משקיעות משאבים כה גדולים לתשדירי הבחירות אלמלא קיוו, כי יוכלו להגדיל באמצעותם את מספר המצביעים שלהן.

הדברים נכונים גם לגבי התשדירים של מפ"ם. כמה קולות נוספים הם יביאו — אין לדעת. אך למפיקי התשדירים ובעיקר לאנשי ההסברה מהווים תשדירי הטלוויזיה אתגר חשוב נוסף. לשבור את הדימוי של מפ"ם כמצד אחד, ולהציג אותה לציבור גדול, שכמעט ואינו יודע עליה דבר, מצד אחר. הצוות שעומד מאחורי הפקת תשדירי מפ"ם, עשוי לדברי אבו וילן, האחראי על התשדירים מטעם מטה מפ"ם, עבודה מסורה של אנשים מקצועיים המעורבים בנושא. הקופירייטר הוא דורון נשר. הוא אגב, כתב לעצמו את הטקסט בתשדיר שבו הופיע, ואשר עורר תגובות בלתי רגילות, לא רק בקרב הצופים אלא גם בקרב אנשי המקצוע. נשר אחראי לתסריטים של כל המישדרים, אשר עיקר כוחם בתימצות המסרים, ובהעברתם בצורה האמינה והנאמנה ביותר. הבמאים הם ערן ריקליס, אמנון מסרי וקרלוס ירושלמי, והמפיקים הם "עידן חדש", בהנהלת אייל פלד וצוות וידאו של הקיבוץ הארצי.

את אבו וילן פגשתי השבוע בין התייעצות עם אליעזר רונן, האחראי על ההסברה, לבין פגישה עם צוות ההפקה. במעט על רגל אחת.

מה הקונצפציה של התשדירים?

"ביקשנו מראש להציג מפ"ם אחרת. לשבור את התדמית הרווחת. למה אני מתכוון? לפני מספר חודשים בישיבת מרכז מפ"ם בא צוות של הטלוויזיה, וראינו כיצד הכתב מדריך את הצלם לקחת כמה "שוטים" (צילומים) של ראשים עטורי שיבה. הוא הצליח בכך לשדר שמפ"ם היא מפלגה מזדקנת. ממפלגה זקנה מנסים להפוך אותה למפלגה בלתי רלוונטית, שלא משתתפת במשחק. לכן המשימה העיקרית שלנו היתה קודם כל לעלות על המגרש, ולהשתתף במשחק."

משהו הפריע למפ"ם להשתתף במשחק?

"אני מתכוון במובן של קבלת לגיטימציה שאנחנו קיימים, ובעיקר להראות תדמית של מפ"ם צעירה ואמיתית, כמו שהיא היום, ולא מה שהיא בדימוי של רבים."

ואפשר לעשות את זה ב־40 דקות שידור בטלוויזיה?

"זה מאוד בעייתי. אחת ההחלטות הראשונות שלנו היתה לפצל את הזמן שברשותנו למקסימום תשדירים. 20 תשדירים של שתי דקות. 17 בעברית ו־3 בערבית. זה היה חשוב כדי לחדור לתודעה. אנחנו צריכים להתחרות עם הגדולים שיש להם כל ערב 15 דקות וגם להתחיה ור"צ אין בעייה כמו למפ"ם להפגין נוכחות. הם יותר מוכרים."

מה אתם מבקשים להעביר בשתי דקות?

"כמו שאמרתי, את מפ"ם של היום, צעירה ותוססת. וכמובן להעביר תכנים, שהם די מורכבים. גם את המסר המדיני־בטחוני, גם את המאבק לצדק חברתי ולשוויון, וגם את העבודה בכנסת עשתה במיתון בשנים האחרונות. בקשנו להציג, שמאבקי הפועלים אינם חשובים לנו פחות מביטחון ישראל, שהדברים משולבים."

איך עושים זאת בזמן קצוב כל כך?

"זה באמת לא פשוט לחבר יחד את הדברים בשתי דקות. הצוותים שלנו עובדים על כל תשדיר כזה זמן רב. לעיתים מצלמים שעות בשביל להוציא שתי דקות שיהיו טובות, והעיקר שלא יהיה בהן זיוף."

התגובות שקבלתם מעודדות?

"לאחר שבוע של שידורים השגנו את המשימה העיקרית, לעלות על המגרש. אנחנו מקבלים תגובות חיוביות בשטח. רוב העיתונות מפרגנת לנו."

איך אתם בוחנים את עצמכם לגבי המשודרים?

"כאשר התחלנו להכין את התשדירים הזהירו אותנו, שבדרך כלל אתה מכין סטוק, ואחרי יום יומיים אתה משנה כיוון וזורק הכל לפח. עברנו עם קבוצות מיקוד ובשיטות אחרות. זרקנו הרבה חומר לפח לפני שבכלל התחילו השידורים בטלוויזיה. תוכניות, שהרגשנו שהן לא יעברו. עד היום נצמדנו לתוכנית המקורית מראשית התשדירים. אנשים אולי אינם מבינים, אבל כדי להכין 2 דקות שיעברו, הדבר כרוך בישיבות של שעות על התסריט והטקסטים. יומיים צילום ויומיים עריכה. כל שתי דקות כאלה הן כמה ימי עבודה של צוות די גדול. אנחנו כבר עובדים על זה שלושה חודשים."

לעיתוי הקרנת תשדיר מסויים יש השפעה?

"ללא ספק. אחת הבעיות העיקריות היא לבחור את העיתוי הנכון לתשדיר הנכון. עד עכשיו פרסנו קשת רחבה של נושאים. הכנו את תשדיר "הגנרלים" גם לצורכי תדמית להראות שבמפ"ם ישנם אנשים צעירים עם רקע בטחוני. וכמובן להעביר את התוכנית המדינית־בטחונית שלנו, שניתן לסגת משטחים ולשמור על בטחון ישראל. אבל באותו יום הופיעו שתי הגדולות עם הגנרלים שלהם ו"כוסנו" משני הצדדים. זה דבר שלא יכולנו לדעת אותו מראש. לעומת זאת הקטע שלנו עם משחק המונופול, על סדרי העדיפויות של הליכוד, היה תימצות הטיפול של תשדיר המערך. המונולוג של דורון נשר היה מעולה, אבל עזר לנו מאוד שהיינו באותו ערב האחרונים. הקטע, שהיה חזק, נשאר בתודעה. חלק גדול לא תלוי בך. התשדירים של האחרים והעיתוי, יש להם השפעה על האימפקט שמשאיר התשדיר שלך."

זה עסק יקר להפיק משודרי תעמולה?

"אין כאן סודות. כל דקה עולה 2500 דולר. זה לא נחשב יקר במושגים מקצועיים. איננו משתמשים באלקטרוניקה מתהפכת, ולא שוכרים הליקופטרים לצילומים, אבל יש לנו צוות מקצועי מהשורה הראשונה. התשדירים הם תוצאה של רמה מקצועית גבוהה. אלו אנשים צעירים, שעובדים בלי חשבון של שעות ומשכורת, שרוצים בטובת העניין. זהו צוות שנותן את הנשמה מבחינה מקצועית. אם משהו אינו ברמה הנדרשת, הוא פשוט אינו עובר. אין חוכמות."

אז כל המאמץ והבשורות האלה יביאו הרבה קולות למפ"ם. התשדירים משפיעים?

"איש אינו יודע כיצד זה משפיע. אנחנו יודעים רק שעל האוהדים פנימה זה עובר. זה כמו במשחק כדורסל, האוהדים שלך נותנים לך פידבק. היית טוב כאן, החמצת שם, היית צריך לעשות כך. הם חיים אתך את המשחק. קשה לדעת אם זה מעביר בוחרים בין הבלוקים. מה שבטוח, שהתשדירים עובדים על הדימוי הציבורי של המפלגה. אין לדעת איך זה ישפיע בקלפי. לפי המחמאות שקבלנו בשבוע הראשון אפשר היה לחשוב על כמה מנדטים טובים. אבל זהו בבחינת נעלם גדול. אני רק יכול לספר, כי אחרי התשדיר עם דורון נשר צלצלו אלי שני אנשים ואמרו שהחליטו להצביע מפ"ם."

רשות הקורא

רק הליכוד יכול

גם ב„על המשמר" הועלו הרהורים על טיב סיסמת הבחירות „רק הליכוד יכול". מה יכול הליכוד לעשות שנבצר מאחרים? העלאת רצח ברנאדוט בטלוויזיה, תוך עדות המבצעים עצמם — זאת לא תוכל לעשות שום מפלגה אחרת בישראל. הרוזן השוודי לא היה הקורבן היחיד של הטרור שבוצע אז ע"י לח"י ואצ"ל: בין חלליו היו ערבים, אנגלים וגם יהודים.

מפלגות אחרות נכשלו במעשי טרור בודדים, אך הם גונו אחר־כך בפומבי. אלה שנאשמו בהם, בצדק או לא בצדק, שילמו על כך ביוקר. רק בתנועות שהפכו למרכיב העיקרי של הליכוד היה הטרור — לרבות רצח חפים מפשע — לערך אידיאולוגי ולחלק עיקרי ב„מורשת הגבורה". דבר זה בא לידי ביטוי לא רק באותה תוכנית טלוויזיה אלא גם בהופעותיהם הפומביות של האישים המרכזיים בליכוד ובממשלת ישראל, וקשה להגזים בחומרת הנזק המדיני הנובע מכך, מעריצי הטרור היהודי עושים את המאבק עם הטרור הערבי, ואת התביעה הצודקת להפסקתו כתנאי למשא־ומתן של שלום — לחוכא ואיטלולא, בבחינת טובל ושרץ בידו. זאת היתה כידוע עמדתם של התנועה הציונית והיישוב כלפי ה„פורשים" גם לפני ארבעים שנה. המאבק נגדם היה או הכרח לא יגונה, למען השגת עצמאות ישראל. כיום הוא חיוני עוד יותר — למען קיום עצמאותה ועתידו של העם היהודי. עלייתו של הליכוד לשלטון, בעטיין של שגיאות תנועת העבודה, הביאה את המדינה למבוי סתום, מבחינה כלכלית־חברתית והן מן הבחינה המדינית.

אכן יש הצדקה וסבירות לסיסמת הבחירות האווילית „רק הליכוד יכול". רק הוא יחד עם גרוזיין, יכול להוביל למצב זה, המאיים עלינו בפשיטת־רגל גמורה.

דניאל בן־נחום, בית זרע

הגנרל רבין והגנרל דה־גול

רוב מלחמות ישראל נגד מצרים, ירדן וסוריה היו קצרות. העימותים היו בין צבאות סדירים, ציוד מתוחכם כמו טנקים ומטוסים, ותמיד היתה ידה של ישראל על העליונה, בכל המלחמות. לא כן כאשר מדובר בעימותים עם כוחות לא סדירים, בהם מעורבים אזרחים. בלבנון לא הצלחנו לעשות סדר, למרות הקורבנות הרבים מקרב חיילי צה"ל. כיום אנו בעימות מתמשך עם תושבי השטחים, זה החודש העשירי, ולמרות ההודעות המרגיעות כי האינתיפאדה גוועת, בכל יום יש הרוגים ופצועים, בשל החדרת אמצעי לחימה יותר קטלניים נגד ההתקוממות. יורים, וחוקרים.

מדוע זה כך? — כי לצד השני אין מה להפסיד, לא כמו במקרה שמדינות לוחמות זו בזו, ואז מגיע רגע שצד אחד רואה שהוא מפסיד ורוצה בהפסקת־אש, כמו במלחמת עיראק־איראן. כדי לנהל מלחמות צריך כסף, אבנים לא עולות בכסף וזה יתרונם של המתקוממים.

את כל זה הבין הגנרל דה־גול, שלא רצה להקריב את חייליו בעימות עם כוחות גרילה כדי לשמור על חייהם של המתיישבים הצרפתיים שיעשו חיים בארמונותיהם באלג'יריה. דה־גול עשה חשבון קר שצרפת כבר לא מרוויחה מהחזקת המושבה הזאת, להיפך: היא מתחילה להפסיד מכל הבחינות — והוציא את הגידול הממאיר מגופה של צרפת. כיום עושה צרפת עסקים טובים עם אלג'יריה והמתיישבים הסתדרו איך שהוא.

האם יבינו גם הגנרל רבין ויועציו מה שהבין דה־גול בזמנו, שהיה לא רק איש צבא אלא גם מדינאי?

חיים חצורי, איילת השחר

מתנצל ברצון

לאחר פנייתם של מספר חברים שהודיעו לי כי אילן שדה „נפגע" ממכתבי למערכת מיום 6.10.88, ולאחר שקיבלתי את מכתבו אלי בנדון, ברצוני להבהיר:

א. בחלקו הראשון של המכתב העמדתי פשוט דברים על דיוקם בקשר למה שכתב שדה על פגישתי עם „נציגים לגיטימיים של העם הפלשתינאי", ושהחוק אינו „אוסר מפגשים עם פלשתינאים", וציינתי כי בשני המקרים מדובר ב„אנשי אש"ף" ותו לא. גם שדה במכתבו אלי מדגיש את „הזכרת שמו של אש"ף" ברשימתו.

ב. אינני מבין מדוע התקבל הרושם המוטעה אצל אילן שדה, שכאילו הזכרת „אגודות הכפרים" נוגעות לו — הרי הייתי יחד איתו בין אלה שכפי שציין במכתבו, ובצדק „אף פעם לא תמכתי במהלך ובקשר עם „אגודות הכפרים" וגם לא השתתפתי בכל פגישה של החברים שהיו קשורים לגוף זה". אני חייב להזכיר בשמחה שריכוז המפלגה קיבל בזמנו את עמדתנו זו והחליט נגד כל קשר עם אותה קבוצה.

ג. אני מצרף ברצון את התנצלותי לפני אילן שדה, אם הוא עדיין חושב שפגעתי בו לאור כל הנאמר לעיל.

לטיף דורי

המכתבים מתפרסמים לאחר עריכה לשונית וקיצורים. בשל חוסר מקום, קוראים הפונים למדור מתבקשים לכתוב בקצרה. בנושא אחד בלבד וברווחים כפולים בין השורות.

המערכת

מאחורי הכלאים — זהבה מוזס

"הפגישה הלילית" נמשכת

בבית־המשפט המחוזי בתל־אביב, בפני השופטת שרה סירוטה, ממשיך להישמע המשפט המכונה "הפגישה הלילית". זאת, לאחר שהשופטת קבעה, כי על כל הנאשמים להשיב לאשמה. כזכור, תחילתה של הפרשה לפני כשנתיים, כאשר הכנסת דנה בהצעת־חוק, שלא לאפשר פרסום שם החשודים שנעצרו, אלא רק בשלב מאוחר במשפטם.

בשעה שהכנסת דנה בעניין התיק, פורסמה ב"ידיעות אחרונות" כתבתו של העיתונאי מרדכי גיל. ממנה עלה, כי אחד מחברי־הכנסת שיחד איש צבא־קבע, כדי שזה יסדר לו שירות מילואים בתחומי הקו הירוק, במקום בלבנון. כמו כן, כי תמורת סידור מילואים בתחומי הקו הירוק, בניגוד למה שנרשם בצו המילואים, הוצעה לאיש עבודה במוסך אגד.

למרות שהכתבה פורסמה בלא אזכור שמו של הח"כ, יצא ח"כ שלמה עמר בהצהרה, כי הוא זה שאליו התייחסו בכתבה. ח"כ עמר הכחיש או מכל וכל את הדברים וטען, כי זוהי עלילה. ב־5.1.86 פנה אל שר הביטחון. האחרון פתח בחקירה, כדי להעמיד את האחראים לדין ולדאוג, שתוצאות החקירה יפורסמו בהקדם בפומבי. אך בינתיים, כפי שעולה ממכתב רשמי, שהגיש לבית־המשפט המחוזי בתל־אביב, פנה עמר לחוקר פרטי וביקש ממנו לאסוף חומר נגד אלברט אזולאי, ששמו פורסם בכתבה כאיש הקבע, ששינה את מקום שירותו של עמר במילואים מלבנון לקרית־שמונה.

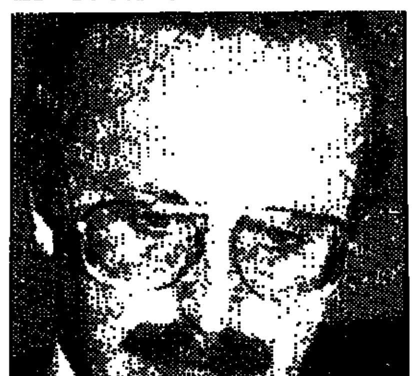
עו"ד רם כספי

עו"ד יגאל ארנון

מצ"ח אכן פתחה בחקירה, וב־7.1.86 נחקר אלברט אזולאי במשטרה הצבאית בצפון הארץ. במהלך חקירתו, טלפן לפתע מעבידו, יורם בן עמי, שביקש ממנו לפגשו ברחובות בראש־פינה. אכן, השניים נפגשו, ומשם נסעו לתל־אביב. במהלך הנסיעה ניסה יורם בן עמי לשכנע את אלברט אזולאי לחזור בו מדבריו כלפי ח"כ עמר. למחרת היום הלכו יורם בן עמי ואלברט בן עמי לפגישה, שכונתה מאוחר יותר "הפגישה הלילית", ואשר התקיימה במשרדו של עו"ד יגאל ארנון. בפגישה זו נכחו גם ח"כ שלמה עמר, עו"ד רם כספי, יורם בן עמי, והחוקרים הפרטיים — אביטל למברסקי, ואהרון יקימי, יוסי הוכמן ושרגא בלור.

בשל פגישה זו הואשמו כל משתתפיה בהטרדת העד אלברט אזולאי.

כל הנאשמים כפרו באשמתם. רק יורם בן עמי החליט להודות ולעשות עיסקת־טיעון. השופטת הטילה עליו עונש מאסר־על־תנאי וקנס בגובה של 37,500 ש"ח. שאר הנאשמים העדיפו למסור את גרסאותיהם בבית־המשפט. אתמול סיים להעיד הבלש אביטל למברסקי. מדבריו עלה, כי הוא וחברו אהרון יקים הגיעו לפגישה בשל סקרנות.

אם יורשעו בהטרדת עד, עשויים הנאשמים לשאת בעונש של 3 שנות מאסר. אם יורשעו בהטרדה בנסיבות מחמירות, הם צפויים לעונש מאסר של עד חמש שנים כל אחד. על־פי החוק, הטרדה אינה רק שימוש באמצעות לחץ, אלא גם מי שקיים שיחות מבלבלות עם מי שעומד להעיד.

אם יורשעו עו"ד הקשורים בפרשה, יכולה לשכת עו"ד לדון בהשעייתם לצמיתות. הפרשה, שלוותה בהתעניינות ציבורית רבה בתחילתה, זוכה מדי פעם באזכורים בעיתונות היומית; אך, ככל הנראה, תגבר ההתעניינות הציבורית בפרשה כשיעמדו עו"ד רם כספי ויגאל ארנון על דוכן העדים.

סכסוך שכנים

במשך שלושים וחמש שנה בקירוב נהגו תושביה של שכונת פרדס שניר, השייכת מבחינה מוניציפאלית לעיר לוד לעבור מדי יום, בדרכם לעבודתם, לבית־הספר, או בצאתם לכביש רמלה — תל־אביב, דרך מושב ניר־צבי. אך לפני כשבועיים נפל דבר, ותושבי ניר צבי החליטו למנוע את מעבר שכניהם דרך המושב. החליטו וביצעו מיד. על הדרך הונחו מחסומים, שמנעו מכלי־רכב מעבר לשכונה.

השבוע קבע שופט בית־משפט השלום ברמלה, אברהם בייזר, כי המושב פעל כחוק כשהקים את המחסום, וכי לתושבי פרדס שניר אין כל זכות על הדרך הזו. עם זאת, הורה השופט לאנשי ניר צבי לפתוח לאלתר את הכביש שחסמו, ולאפשר לתושבי השכונה לעבור בו בתקופת החודש. בתקופה זו אמור ראש עיריית לוד, מקסים לוי, לסלול לתושבי השכונה כביש חליפי. תקופת המעבר תסתיים, על־פי הוראת השופט, באפריל 1989. אז יוכל המושב לשוב ולחסום את הכביש לתמיד.

תחילתו של הסכסוך, שהתפרץ עתה, לפני שנים אחרות, כשלתושביה הקבועים של השכונה הערבית הצטרפו בדואים מן הנגב ותושבים אחרים מן השטחים. מאז גברו תופעות העבריינות, שבהם לקחו חלק תושבי השכונה. תושבי המושב הסמוך החלו להתלונן על פריצות שנעשו לבתיהם וגניבת כלי־רכב. כששכל כוח־סבלם, החליטו לחסום את הכביש ולמנוע מעבר אנשי השכונה בתחום המושב. אנשי פרדס שניר החליטו להילחם בכל כוחם בחסימת דרך הגישה הנוחה היחידה, הקיימת לשכונה. הם פנו תחילה לבית־המשפט, וביקשו צו־מניעה. לאחר מכן החלו להפגין ולהפריע בסמוך למחסום, עד־כדי־כך שהמשטרה נאלצה להתערב ולהביא להרגעת הרוחות. לאחר מכן הושאר במקום ג'יפ מג"ב, עם אנשי צוותו, על כל צרה שלא תבוא.

מהשכונה הודלפו ידיעות, כאילו גורמים שונים מנצלים את תקופת הבחירות ועוזרים לתסיסה ולליבוי היצרים. בשכונה החליטו, כי הוועד שמנהל את ענייניהם מיליטנטי מדי ומערב שיקולים שונים במאבק על פתיחת הדרך. הוועד הוחלף. ח"כ צ'ארלי ביטון הספיק לבקר במקום. אך, מיד לאחר הביקור הצליח ראש החמולה הגדולה בשכונה, עבוד־קישלק, לסכם עם אנשי המושב בדרכי נועם ובלא להיתפס לאווירת הבחירות, כי הדרך תיפתח עד שתיסלל דרך אחרת לשכונה.

ועידה מונעת

(המשך מעמוד 6)

חוק שכר מינימום, שבקרוב ימלאו לו שנתיים, שינה את הבסיס לחישוב משכורות העובדים לשינוי יסודי של טבלאות השכר במשק. אחת ההחלטות הצפויות בוועידה תקרא למזכירים הארציים "לפעול ולרתום את כל ציבור העובדים למאבק למען שינוי ועידכון טבלאות השכר, וביטול הסעיף שבהסכם עם התעשיינים על הכללת 30 אחוזים של הפרמיה, כחלק משכר המינימום. זאת אפליה שאין להשלים עימה יותר, ולמעשה פועלת רק במגזר שלנו ומהווה פגיעה ברמת ההכנסה של עובדי הטקסטיל, ההלבשה והעור והמכבסות.

"הוועידה תקרא לשר האוצר להענות לתביעות ההסתדרות לשחרר ממס את העבודה במשמרות. זאת, כדי לעודד עובדים לעבוד במשמרות, תוך ניצול יעיל ונכון של אמצעי הייצור העומדים לרשות המפעלים, וכדי להוזיל את עלות העבודה והייצור".

על־פי אמירה אנדריאנוב, הוועידה הנוכחית שונה מקודמותיה, בכך שהיא מתקיימת בתקופה של אי־וודאות, ההולכת ומעמיקה. "אנחנו חייבים ללכד את השורות", היא אומרת, "לספח את הסולידאריות. חובה על כולנו לחשוב, שמחר זה יכול לקרות לכולנו".

איגודים אקדמאים־טכנולוגיים

הסחבת גורמת התמרמרות ואיום בשיבושים

שלושת האיגודים האקדמאים־טכנולוגיים בשירות הציבורי עדיין לא הצטרפו להסכם השכר בסקטור שנחתם באחרונה, שלשום התקיימה פגישה נוספת בין ראשי שלושת האיגודים, מהנדסים, טכנאים והנדסאים ואקדמאים במדעי החברה והרוח, לבין הממונה על השכר במשרד האוצר, יעקב דנון. בפגישה השתתף גם מזכ"ל ההסתדרות, ישראל קיסר.

כמו פגישות אחרות שהתקיימו מאז נחתם ההסכם, גם פגישה זו נסתיימה במתן פסק־זמן להבהרות מצד האוצר, כאשר ראשי האיגודים מקווים שהסכסוך יבוא על פתרונו בימים הקרובים, כדי למנוע שורה של שיבושים ועיצומים במערכת.

זאת הפעם השנייה ברציפות שאיגודים אלה, המייצגים למעלה מ־100 אלף עובדים, לא הצטרפו להסכם השכר בשירות הציבורי. אם בשנה שעברה הדבר עבר איך שהוא בשקט בקרב הציבור אותו מייצגים איגודים אלה, הרי השנה גוברת והולכת ההתמרמרות, משום שבסופו של דבר ההפסד מצטבר ואין מדובר רק בסכום של 75 ש"ח, פרי ההסכם הקודם, או האחוזים הניתנים, אלא בהצטברות אותם סכומים וההפסדים הנוגעים לפיכך גם בתנאים הנלווים. בקרב מספר ניקוביות עבודה קיימת דרישה חד־משמעית להגיע לפיתרון כדי לא לפגר, יחסית כמובן, אחר האיגודים המייצגים את עובדי הדירוג האחיד.

המזכירויות הארציות של איגודים אלה החליטו כבר לפני שבועות, בישיבה משותפת, לפתוח בשורה של צעדים ארגוניים אם לא יימצא פיתרון במספר נושאים העומדים ותלויים בין הצדדים. אחד הצעדים הנשקלים ייעשה על־ידי הטכנאים וההנדסאים -- השבתת שידורי הרדיו והטלוויזיה לפני הבחירות ואף ביום הבחירות עצמו. האקדמאים במדעי החברה והרוח מאיימים למנוע את הפתיחה הסדירה של שנת הלימודים במוסדות להשכלה גבוהה.

איגודים אלה השיגו אומנם את הסכמת האוצר להחיל את ההסכם על כל עובדי החברות הממשלתיות, וכן השיגו קידום משמעותי לעובדים בדרגות התחליות, אולם מספר נושאים עדיין מונעים את סיום הסכסוך. בין היתר תובעים ראשי איגודים אלה, כי אותם 75 ש"ח שקיבלו העובדים בשירות הציבורי במסגרת ההסכם הקודם יועברו לקרנות ההשתלמות של האיגודים. האוצר מסרב לכך, אך הבטיח כאמור להביא בימים הקרובים הבהרות.

אחד המוקשים הרציניים טמון במתרחש במוסדות להשכלה גבוהה. בגלל הגרעון העמוק של מוסדות אלה, מבקשים ראשיו להכיר בהם כחברות ממשלתיות [illegible] ולמנוע את החלת ההסכם על כעשרת אלפים אקדמאיים. בשל הסולידאריות הקיימת בין שלושת האיגודים, יקשה על המהנדסים ההולכים יד ביד עם האקדמאים או הטכנאים וההנדסאים, להפקיר את הקבוצה החלשה שבין שלושת הארגונים.

בעבר איימו שלושת האיגודים הללו בפרישה מההסתדרות, ואף בהקמת פדרציה של גופים מההסתדרות ומחוץ לה, שיתמודדו לבחירות הבאות למוסדותיה. איום הפרישה אומנם נדחק לשוליים, אך רבים בקרב החברים, בעיקר בהסתדרות המהנדסים, היו שמחים לראות את איגודם חופשי ומאושר מן ההסתדרות הרפואית או ארגון המורים העל־יסודיים.

אחת הטענות בוועד הפועל כלפי שלושת ארגונים אלה היא, כי אין הם מפנים את התותחים שלהם כלפי האוצר, וכי כל אימת שהם נקלעים למצוקה זו או אחרת הם מטווחים את האש כלפי ההסתדרות. בינתיים [illegible] הפרישה נמוך ביותר, בין היתר בשל הבחירות הקרובות לכנסת והזיקה של איגודים אלה למפלגת העבודה. אם לא יימצא פיתרון תוך הימים הקרובים, יתכן כי שוב תשמיע [illegible] האיומים את קולה הצרוד.

אבשלום קווה

נפט

המחירים ירדו לשפל העמוק ביותר בעשור האחרון

11.50 דולר הוא מחיר חבית נפט גולמי מסוג "ברנט" מהים הצפוני. מחירי "ברנט" הם המובילים בשוק העולמי. המחיר של חבית נפט אמריקני "קל" לחודש נובמבר הקרוב, 11.20 דולר. מחיר חבית נפט מנסיכות דובאי שלחוף המיפרץ הפרסי, 9.60 דולר, והמומחים צופים ירידות מחירים נוספות.

לפני 15 שנה, בעת מלחמת יום הכיפורים, באוקטובר 1973, הודיעו ראשי ארגון אופ"ק על העלאת מחירי הנפט מ־3 דולרים לחבית, ל־12 דולר לחבית והכריזו חרם נפט על המדינות המקיימות יחסים דיפלומטיים עם ישראל. במשך עשר שנים, מ־1973 ועד לסוף 1983, נחשב אופ"ק כקרטל החזק ביותר בעולם. כזכור, את מיתקפת אופ"ק ב־1973 ניהל ידיד ישראל, השאה האיראני מוחמד ריזה פאהלאווי, בשיתוף מלא עם השייח' ד"ר אחמד זאכי אל־ימאני, שר הנפט הסעודי דאז. כזכור, שניהם הודחו.

מכל מקום, עובדה היא שכיום המחיר הנומינלי של חבית נפט נמוך ממחירו ב־1973. אם נחשב את הירידה בערך הריאלי של הדולר משנת 1973 ועד 1988, תתברר עובדה מדהימה — המחיר הריאלי של חבית נפט היום נמוך מ־3 דולרים במחירי 73. זה היה מחיר חבית נפט טרם ההעלאה הדרמטית באוקטובר 73, שזכתה לתואר "משבר הדלק הראשון". המשבר השני קרה בסוף 1980, בעקבות פלישת עיראק לאיראן, כאשר מחירי הנפט קפצו מ־19 דולר ל־38 דולר החבית.

מי גורם עכשיו לנפילת מחירי הנפט? התשובה ברורה — עיראק ואיראן. עיראק מציפה בנפט את השוק העולמי, הבנוי על היצע וביקוש. די בירידה על תוספת של 100 אלף חביות מעל לביקוש כדי שהמחירים יתחילו לרדת. עיראק הודיעה כבר בשנה שעברה לראשי אופ"ק כי אינה מקבלת את חלוקת המיכסות, עליה החליטו ראשי הארגון לפני שלוש שנים. המיכסה שאושרה לה אז היתה 1.1 מיליון חביות ליום. אולם לעיראק יש חובות גדולים בגלל המלחמה. לכן היא מציעה למכירה 2.5 מיליון חביות ליום, חריגה כ־1.4 מיליון חביות מעל למיכסה.

לעיראק יש עתה 4 צינורות שדרכם היא מספקת נפט. צינור האספקה דרך נמל ינבו שבחוף ים סוף בסעודיה, נבנה במהירות גדולה לאחר שהאיראנים כבשו בשנת 1983 את האי פאו בכניסה לנמל בצרה, הנמל העיקרי הגדול במיפרץ הפרסי וחסמו בכך את מסופי הנפט העיקריים. הצינור השני, שנבנה בשנת מוביל את הנפט מכירכוך שבצפון עיראק לנמל התורכי יומורטליק, השוכן לא רחוק מנמל מרסין בחוף הים התיכון. הצינור הרביעי הוא יבשתי. משאיות־ענק מובילות את הנפט ומעמיסות אותו בנמל עקבה. הערכה היא, שבנמל זה עוברות כ־200 אלף חביות ביום.

גם לאיראן חלק נכבד בהצפת השוק העולמי בנפט אם כי בשנתיים האחרונות נאבקה איראן בכל אסיפות אופ"ק על שמירת המיכסות, כדי לייצב את מחירי הנפט. האיראנים לא חסכו שבטם ממדינות שעברו על המיכסה והביאו לירידת המחירים הגדולה באפריל 1986, כאשר חבית נמכרה ב־12 דולר. לאיראן יש מיכסה מאושרת של 1.5 מיליון חביות ביום, אותה סיפקה בקושי בעת מלחמת המפרץ, בגלל ההפצצות העיראקיות על מסופי הנפט שלה. עכשיו היא העלתה את התפוקה ל־2.3 מיליון חביות ליום. גם האירנים זקוקים לכסף.

ברור היום שאל "חריגות" אופ"ק תצטרף קרוב לוודאי אלג'יריה, הנתונה במשבר כלכלי חמור. המקור היחיד שלה למטבע חוץ הוא הנפט, ולא נותר לה איפוא אלא להגדיל את התפוקה.

בחודש ספטמבר העריכו מומחי נפט כי 13 חברות אופ"ק מכרו כ־21 מיליון חביות ביום, כאשר המיכסה הכוללת עליה החליטו שרי הנפט של אופ"ק היא 17.5 מיליון חביות ביום. החלטה זו התקבלה בדיוק לפני חמש שנים, באסיפה הכללית של אופ"ק שהתקיימה באוקטובר 83 בקיוטו בירת אקוודור.

מחירי הנפט נופלים. נפט זול אומנם טוב לתעשייה, טוב למדינות העניות החסרות אותו, אך מול אלה מתייצבים ארגונים גדולים, המטיפים השכם והערב כי המחיר "הטוב" והדרוש לעולם הוא בין 17 ל־18 דולר לחבית. מחיר שנותן רווח טוב לכולם. [illegible] נזכרים כי בסוף 1980 ובתחילת 1981 [illegible] חבית נפט במחיר שבין 38 ל־41 דולר לחבית, 17 ואפילו 18 דולר זה זול.

אי־אפשר לגמור סיפור על נפט ומחיריו בלי להזכיר את ה"ה יגאל הורביץ ויצחק מודעי. הראשון היה ב־1980 שר האוצר, [illegible] היה אז שר האנרגיה. שניהם נתקפו בפאניקה מלחמתית. לדעתם, הסורים עמדו לתקוף את ישראל ולפי המלצתם נרכשה [illegible] כמות גדולה מאד של נפט למלאי [illegible] במחיר של יותר מ־40 דולר לחבית. [illegible] המיסים הישראלי שילם עבור האיוולת הזו במשך שנים.

חיים מרגלית

אילו זה קרה באמריקה

שלמה פרנקל

נניח, רק נניח, שבמדינה מתוקנת כלשהי בעולם (ארה"ב, למשל) היו מתבררות העובדות הבאות: קבוצה של מנהלי חברות גדולות עשו יד אחת ביניהם, כדי להריץ את המניות של החברות האלה עצמן. חקירה שטחית ביותר של הרשות לניירות־ערך היתה מגלה שיש כאן חשש כבד לעבירות פליליות חמורות, כיוון שהרצת המניות נעשתה בדרך של הזרמת ביקושים מלאכותיים, בלימת ההיצעים באמצעות כספים של חברות־קש זרות ומערכת של חיפוי הדדי בין החברות השותפות למזימה. כלומר, השפעה בדרכים לא כשרות על מהלך המסחר. נוסף על כך היה מתברר מאותה חקירה שכמעט (וכמעט כל המידע התפרסם בעיתונים), שהחברות שהריצו את המניות היו קשורות עם חברות ברוקרים, אשר שיכנעו לקוחות בדרכים שונות ומשונות לרכוש את המניות, למרות שמנהלי חברות הברוקרים ידעו שהמלצתם מטעה את הלקוחות ושהיא מפוקפקת ביותר.

מרגע שהיו ידועים הפרטים האלה, מיד היתה יחידת החקירה של הרשות לניירות־ערך מעבירה את המימצאים לידי המשטרה, וכנראה גם לידי יחידת החקירות של מס הכנסה. גם עבודתן של אלה היתה קלה ביותר, שכן עיקרי המידע, כזכור, התפרסמו על דפי העיתונים. חוקרי המשטרה ומס הכנסה היו צריכים לחפש בחדרי המסמכים של חברות השותפות להונאה הגדולה רק את ההוכחות והברורות לאשמה... וגם זה לא היה קשה כלל. ואפילו היו החברות השותפות למזימה מנסות להסתיר ראיות, אפשר היה למצוא גם ברישומי הבורסה די והותר ראיות על מהלך המסחר. החקירה היתה נמשכת זמן קצר יחסית, ומיד היו מוגשים כתבי אישום.

ועוד לפני שלב המשפט היה מתברר כי מנהלי החברות הנ"ל עשו מה שעשו תוך שיתוף פעולה מצד הנהלת הבורסה, [illegible]

העורך הכלכלי: צבי טימור

במסדרונות בנק ישראל/גל אגם

הפיקוח נכשל לאורך כל הדרך

בנק לאומי בצרות. יותר צרות בדימוי מאשר צרות כלכליות של ממש. בעצם, זה כבר דבר חדש. זה כשלוש שנים הבנק הזה מאייש את העמודים הראשונים בעיתונים בישראל — ולעיתים גם בכמה מדינות ידידותיות אחרות — יותר מכל בנק אחר. הדברים הללו מובילים, קודם כל, למסקנה ברורה אחת — פרסומים בהיקף כזה לא יתכן שלא נקראו ולא נראו על־ידי בכירי בנק ישראל. אלא אם כן בבנק המרכזי קוראים רק ספרים...

ומדוע כל ההקדמה הזאת — כדי להבהיר במלים פשוטות כל־כך שכל ילד בישראל יודע מי הם ארנסט יפת, בינו צריק, מאיר חת ושמעון שטרית?

העניין פשוט מאוד: בבנק ישראל, כנראה, שמעו על העניינים האלה בעיקר בחודש האחרון. אחרת, קשה להסביר מדוע לא נשמע קולו של הבנק המרכזי זועק עד לשמיים בשלוש השנים שחלפו, מה שעושים ראשיו, מדי יום ממש, בימים האלה.

פרופ' מיכאל ברונו הוא בהחלט נגיד צנוע, שאיננו רודף פירסום. את הראיונות שהעניק לעיתונות לרדיו ולטלוויזיה, ניתן לספור על אצבעות שתי ידיים. אך דומה שכבר קודמו ועמיתיו ממרות הבנק המרכזי הצניעו לכת, לפחות בכל הקשור לענייני בנק לאומי.

אחרת, קשה להסביר היכן בעצם היה הפיקוח על הבנקים, היכן היה הנגיד, היכן היו מבקרי המערכת הבנקאית כל אותם חודשים ארוכים שבהם נעשו דברים בבנק, שבימים אלה ממש בודקים אם הלכם לא היו חלילה במישור הפלילי.

אחד העיתונאים, דווקא בעיתון בוקר אחר, כתב כבר לפני שנים אחדות כמה וכמה סיפורים על המתרחש בצמרת בל"ל. בין השאר כתב לציין מהם בדיוק תנאי העסקתם של אחדים מראשי הבנק הזה. לטענתו, כפי שסיפר השבוע ללשכת סגן שר האוצר, ענו לו אז בבנק ישראל: מה זה מענייננו?

יתכן שכן היה ויתכן שאחרת. דבר אחד ברור — בנק ישראל, המבקר עתה השכם והערב, ולא מעט בצדק, את כל המתגלה על בכירי בנק לאומי בשנים האחרונות, אינו יכול להביא הוכחות רבות למעורבות פעילה ולגילוי כל העניינים הללו בעת התרחשותם.

מכאן קשה שלא להצדיק לפחות במקצת את אותם חברי־כנסת ואנשי־ציבור, ואולי גם מחברי הדו"ח החסוי ביותר במדינה — אותו חלק שנכתב ונגנז ברשות לניירות־ערך — שטענו כי גם הפיקוח על בנק לאומי לקה, לפחות מעט, בחסר.

לא שזה מצדיק את שהתרחש בבנק לאומי. לא שזה מכשיר חוזים אישיים שעדיין קשה לעכל איך היו מי שחתמו עליהם מבלי שידיהם רעדו, אבל בכל זאת נשאלת שאלה אחת: אותו בנק, כמעט אותם אנשים, מלמעט הנגיד הנוכחי בעצם — ושוני כה רב בטיפול בענייני בנק לאומי?

הרי בימים אלה לא חולף יום בלי שמבנק ישראל יוצאות הודעות והצהרות, כדרך כלל מפי חברי הנהלת הבנק ואף מפי הנגיד פרופ' מיכאל ברונו עצמו. פתאום יודעים לצעוק, פתאום יודעים איך לכנס את ראשי החברה־האם, "אוצר התיישבות היהודים", לישיבה אחת הרודפת את רעותה. פתאום יודעים לדרוש בצורה תקיפה ביותר את התפטרות כל חברי הדירקטוריון. פתאום מזהירים את חושף חלק גדול מפרשת החוזים האישיים של בכירי הבנק כי אם לא יתפטר מרצונו — הממשלה תשעה אותו או הוועדה הציבורית שמינתה אותו, היא גם שתדיח.

מכאן שכדאי, בעתיד, שרשויות הפיקוח על הבנקים יגבירו לפחות במעט גם את הפיקוח מטעמם. אזי, כמעט בטוח, יקשה על הבנקים להגיע למצב שאליו הגיע בעצם הימים האלה בנק לאומי, בנק מפואר בזכות עצמו, שלמרבה הצער עוד הרבה כסף יעבור בכספות כדי שיחזור וירכוש לעצמו את הדימוי הטוב שלו זכה בשנותיו הטובות.

בשבוע הראשון של אוקטובר

גידול של מיליארד ש"ח באשראי

בשבוע הראשון של אוקטובר גדל האשראי לציבור בכמיליארד ש"ח והגיע לסכום של כ־16 מיליארד ש"ח. גורמים בבנקאיים מתקשים להסביר את הגידול החריג בהיקף האשראי. הגידול כולל את חיובי הריבית הרבעונית על חריגות היתר, אולם גם אם מניחים שמרבית החיובים (בסכום כולל של כ־550 מיליון ש"ח) הם להגדלה נוספת של נפח האשראי, עדיין אין נכון הסבר מלא לגידול החריג, ובבנקים מעידים כי תחילת כל חודש מאופיינת בדרך כלל בקיפאון או בירידה בהיקף האשראי.

גורמים בנקאיים מציינים, כי יתכן שאחד הגורמים לגידול החד קשור בקלות הרבה שבה ניתן להשיג כיום אשראי בנקאי לא־צמוד, ונראה כי גם בנק ישראל כבר אינו מתרגש עוד מהגידול בהיקף האשראי — אומרים אותם גורמים.

בבנקים אומרים, כי למרות הגדלת המיכרזים המוניטריים שעורך בנק ישראל, הירידה בשיעור הריבית על הפקדונות השקליים עדיין איננה מהותית. הריבית על פקדונות הג'מבו עמדה אתמול על כ־12 אחוז לשנה, אולם לקוחות גדולים ומועדפים קיבלו ריבית של עד 14 אחוז לשנה. היום יערוך בנק ישראל מכרז נוסף עבור המערכת הבנקאית, בהיקף של 700 מיליון ש"ח. המיכרז הזה הוא לתקופה של שבוע, ובמקביל קיבלו הבנקים בתחילת השבוע 700 מיליון שקל נוספים, שיוחזרו בסוף החודש.

בבנקים חוששים, כי בתחילת השבוע הבא יגברו הלחצים על המערכת, בגלל העברת הכספים לתשלומי המע"מ.

אודי נחשון

40% מהתוצרת החקלאית בשווקים - מוברחים

40 אחוז מהתוצרת החקלאית המשווקת בשווקים מוברחים - מוסר מאיר בצור, מנכ"ל משרד החקלאות ויו"ר הרשות לפיקוח חקלאי, לחברי הרשות לפיקוח חקלאי שהתכנסו לישיבתם הראשונה ביום שלישי השבוע.

הרשות לפיקוח חקלאי מונתה באחרונה לאחר שהכנסת החליטה על הקמתה בחודש יוני. הרשות מורכבת מנציגי משרדי ממשלה, נציגי המועצות הענפיות ונציגי ציבור. שמיר הודיע בישיבה על הקמת יחידת פיקוח מרכזית באחריות הרשות, שתפעל נגד הברחת תוצרת חקלאית לשווקים. בכך מתבטלות יחידות הפיקוח הנפרדות שפעלו עד כה במסגרת מועצות הייצור הענפיות. לדבריו, איחוד הפיקוח יביא לחיסכון של 25 אחוז בהוצאות של תפעול המערכת.

היחידה המרכזית לפיקוח אמורה לאכוף את כל חוקי הפיקוח חקלאי החלים על הדרים, ירקות, פירות ותוצרת לול, והכוללים פיקוח פיטו־סניטרי, בדיקת רשיונות להובלת תוצרת חקלאית והיתרי מכירה מאושרים ליצרנים.

כמנהל הרשות לפיקוח חקלאי מונה סא"ל (מיל.) חי בנימיני, שכיהן באחרונה כמנכ"ל משחטות פטמים של הודים ואווזים.

חיים מרגלית

מבזקים כלכליים

משלחות לתאילנד

■ משרד התעשייה והמסחר, בשיתוף עם התאחדות התעשיינים ומכון היצוא, מארגנים שתי משלחות שעתידות לצאת לתאילנד [illegible] נוספות באיזור בסוף החודש. משלחת אחת כוללת את ראשי תעשיית האלקטרוניקה והחשמל ובשנייה יהיו תעשיינים מתחום הציוד הרפואי. המשלחות תקיימנה [illegible], בשיתוף עם הנספחות המסחריות, סמינר לשיתוף פעולה תעשייתי בין ישראל לתאילנד.

היצוא הישראלי לתאילנד הסתכם במחצית הראשונה של 88 בכ־22 מיליון דולר, לעומת 14 מיליון דולר בתקופה המקבילה אשתקד. עיקר היצוא מתרכז ביהלומים, תשומות לחקלאות, כימיקלים, מכונות וכותנה. (א.נ.)

תרמו ימי חופשה

■ מנהלים מכל הרמות בקבוצת הקשר של תדיראן, אליהם הצטרפו גם עובדים מהשורה, תרמו כ־2800 ימי חופשה. תרומת המנהלים והעובדים, 400 במספר, הביאה לחיסכון של כחצי מיליון דולר בתקציב הקבוצה. החלטת המנהלים לתרום מימי חופשתם באה בעקבות הפעלת תכנית ההבראה המקפת בקבוצה, מלפני כחודש וחצי, וכחלק ממאמציהם להיות שותפים בתהליך ההבראה. ימי החופשה נתרמו ע"י המנהלים מכל הרמות, כל אחד מחברי ההנהלה הבכירה תרם 20 ימי חופשה, שהם שווי־ערך למשכורת חודשית אחת. ראשי התחומים תרמו 10 ימים, ראשי ענפים ומומחים 8 ימים, ראשי מדורים ומנהלי עבודה 6 ימים וראשי צוותים ומקביליהם 5 ימי חופשה כל אחד.

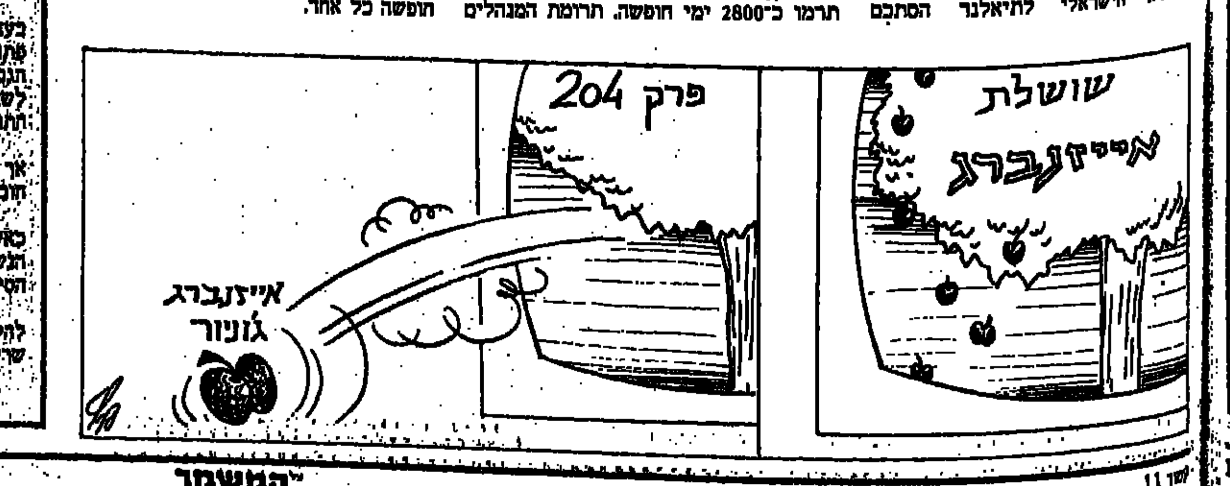

אייזנברג הבן התפוטר מעסקי אביו

ארווין אייזנברג "התפוטר" מכל החברות שבשליטת אביו, המיליארדר שאול אייזנברג. התפטרות זו כוללת גם את קבוצת "החברה לישראל" שבקבוצת אייזנברג.

החברה מסרה בהודעה לבורסה, כי קיבלה מכתב התפטרות מארווין אייזנברג, שכיהן בדירקטוריון החברה כסגן משותף של יו"ר הוועד הפועל. ההתפטרות בתוקף מ־25 בספטמבר. בהודעה מצויין, בניסוח המקובל, כי נסיבות הפרישה הן אישיות ואינן כרוכות בנסיבות שיש להביאן לידיעת בעלי המניות.

דובר קבוצת אייזנברג בישראל אישר, כי ארווין אייזנברג כבר אינו נמנה עם חברות הקבוצה בכל רחבי העולם, אולם סירב להתייחס למניעי הפרישה. קבוצת אייזנברג כבר ידעה בעבר הרחות, כאשר חתנו של שאול אייזנברג, יונתן זוכוביצקי, סולק מהקבוצה לאחר שביצע השקעות־נפל בכספיה.

א.נ.

"טבע" השלימה הסכם השליטה ב"אביק"

קבוצת התרופות "טבע" השלימה חתימתם של שני הסכמים, לפיהם תרכוש את השליטה בחברת התרופות "אביק". במקביל תשקיע חברת אחזקות קנדית, בשליטת משפחת ברונפמן, כ־22.5 מיליון דולר בקבוצת "טבע".

החברה הקנדית רכשה מחברות־בנות של "טבע" כ־5 אחוזים ממניות הקבוצה בסכום של 6.2 מיליון דולר. בנוסף לכך הנפיקה "טבע" לחברה הקנדית שני שטרי הון הניתנים להמרה למניות רגילות של "טבע". המרתו של השטר הראשון למניות תקנה לחברה הקנדית 5 אחוזים נוספים בחברה, והאחוז שיוקנה לחברה הקנדית בעקבות המרתו של השטר השני תלוי במחיר העתידי של מניות "טבע". הבורסה בתל־אביב אישרה עקרונית את רישום המניות שינבעו מהמרת שטרי ההון למסחר בבורסה.

על־פי ההסכם לרכישת "אביק", רכשה "טבע" 98 אחוז מהשליטה בחברה ו־96 אחוז מההון, בסכום של כ־25 מיליון דולר, כאשר מכירה של כ־14 אחוז בשליטה מותנית על־ידי המוכרים באישור שטרם התקבל על־ידיהם. מכירותיה של "אביק" הסתכמו בסוף 87 בכ־66 מיליון ש"ח והחברה סיימה את השנה שעברה ברווח נקי של 6.4 מיליון ש"ח.

"אביק" מעסיקה כ־400 עובדים בשלושה מפעלים — בנתניה (תרופות), ברמת־גן (כימיקלים) ובכיתן אהרן (מוצרים וטרינריים). עם הרכישה יגיע היקף המכירות השנתי של קבוצת "טבע" לסדר גודל של 250 מיליון דולר.

א.נ.

פלד פורש מניהול "אלסינט"

בני פלד פורש מתפקיד נשיא "אלסינט", לאחר שפיקח במשך שנתיים וחצי על תוכנית ההבראה של החברה. את פלד יחליף שמואל פרג, המכהן כמשנה לנשיא.

דובר קבוצת "אלרון" מסר, כי פלד הודיע למועצת המנהלים של "אלסינט" שהצוות הנוכחי של החברה הוא בעל כישורים מתאימים להנהיג את החברה לשלב הבא של תהליך ההבראה. בנוסף למינויו של פרג אושר גם מינוי אריאל לנדאו, סגן נשיא וראש אגף הכספים, לתפקיד משנה לנשיא. בני פלד ימשיך לכהן במועצות המנהלים של "אלסינט", "אלביט" וחברת האם "אלרון".

א.נ.

נשי העולם השלישי יועלו על מפת הפיתוח

הנשים בעולם השלישי, שבעבר היו מתעלמים מהן, או לא מבינים את חשיבותן ככוח כלכלי, זוכות עתה לתשומת־לב בעת הבנת תוכניות פיתוח. הבנק העולמי, הגדול שבמוסדות הפיתוח הבינלאומיים, חוקר את השפעתן הכלכלית והחברתית של כדי שאפשר יהיה לשתפן בתוכניות ובמאמצי הרפורמה הכלכלית של העולם השלישי.

"הרעיון היה לחרוג ממסגרת יחסי ציבור, לשם הגברת ההכרה וטיפוח המודעות, ולמקד את פעולות הבנק עצמו בנשים, מכל ההיבטים של עבודתנו", אומר כלכלן הבנק, גץ שרייבר.

נשים רבות במדינות מתפתחות, מטעמי מסורת ואמונה דתית, מפגרות אחר עמיתותיהן במערב, שם מפעילה התנועה הפמיניסטית לחץ למען שוויון כלכלי וצעדים חברתיים אחרים. אולם לגבי הבנק יש בכך ערך מעשי רב. לדברי פקידים בבנק העולמי, אשר יחד עם קרן המטבע הבינלאומית קיים באחרונה את ועידתו השנתית במערב־ברלין - לכמה פרוייקטים מבטיחים מאוד היו תוצאות שליליות, ובמקרים מסויימים הם אף הביאו לירידה באספקת המזון. במשבר המזון, בעקבות שנות הבצורת בעשור האחרון, דובר תחילה רבות על שינויי אקלים והמידבר המתקדם, אך מאוחר יותר החלו מספר מומחים לחפש הסברים אחרים והם הגיעו לכלל מסקנה כי יתכן שלעצם פיתוח החקלאות היתה כאן השפעה חשובה.

שרייבר מציין, כי ברוב אזורי אפריקה השחורה קיימת חלוקה קפדנית במשקים החקלאיים המשפחתיים בין השטח שבעיבוד הגבר, המפיק את היבול למכירה, לבין זה של האשה, המספק את המזון למשפחה ולבעלי החיים. מאמציהם של הבנק ושל גורמים אחרים להעלות את רמת החקלאות התרכזו אך ורק בשטח שבשליטת הגברים, כאשר [illegible] מתעלמים לחלוטין מן הנשים. כתוצאה מכך תבעו הבעלים יותר ויותר שטח לעיבוד, בטענה שמאמציהם נתמכים על־ידי הבנק ועל־ידי הממשלה, והעבודה המושקעת בייצור מזון הלכה ופחתה. כאשר באה הבצורת, נעלם עד מהרה מלאי המזון ולבסוף מיליונים היו רעבים ורבים מתו.

המיכנה זוה של המשק המשפחתי היה אחד הגורמים העיקריים לירידה בתפוקת המזון סבור שרייבר. לדבריו, במבט לאחור "אנו יכולים לראות את האיוולת שבמעשינו, אך פשוט לא יכולנו להבין כיצד פועלת החלוקה בתוך המשפחה".

דוגמה אחרת היא ניהול היערות. בחלק גדול של העולם השלישי קיים מחסור חמור בעצי הסקה לבישול, בגלל ניהול כושל ולחצים עצומים מצד האוכלוסיה. בשנות ה־70 פתח הבנק בשורה של מבצעים לשם הגברת ייצור העצים. [illegible] הגברים ואמרו להם שיש לגדל עצים למכירה, ולא להסקה ולשימושים אחרים. איש לא טרח לשאול לדעתן של הנשים, שהן למעשה אלה [illegible] את העצים להסקה. רבות מן התוכניות הללו נחלו כישלון חרוץ", אומר פקיד הבנק.

שרייבר מכיר גם את נסיון הבנק לשפר את משק החלב בהודו. [illegible] "לא [illegible] עם הנשים, שאף לא הובאו בחשבון אלא [illegible] כח עבודה", [illegible].

"אולם גם אם נניח לשיקולים הכלכליים, יש כאן שאלה מוסרית מכרעת. לדברי הבנק, כאשר בוחנים את התחזית בכמה מדינות העולם השלישי, מתברר כי [illegible] בקרב הנשים והצעירות גבוה בהרבה מאשר בקרב הגברים והבנים. [illegible]

"[illegible] במדינות הללו, כאשר אני משוחח עם פקידי ממשלה, חלק מהם מוכנים להקשיב, אחרים אפילו מגלים התלהבות — אך לרובם אין מושג על מה אני מדבר", אומר שרייבר.

אלוור קארלסון, רויטר

בעריכת יואב אביב

מכוניות דגמי 1989

● ג'יפ סוזוקי — נופחו לו קצת את האגו והכנפיים

העולם בדרך לפינאלה של 1900

ראש השנה העברית כאילו סימל הפעם גם את ראש השנה למכוניות, אפילו שעל כבישי העולם עדיין לא נעות מכוניות עבריות מהמודל האחרון. אבל המאושרים מבינינו מחליקים כבר במכוניות שונות שמספרן מסתיים ב־89'. כשהם מחנים את המכונית הם לא שוכחים לצחצח אותה במבטם ולנפח חזה בגאווה. הנשים מביטות במכונית בקנאה, בבעל אולי במעט רחמים אבל למי זה איכפת. בשנה הבאה ייכנס העולם לפינאלה של 1900. העשור האחרון שבסופו תמתין לנו שנת 2000, שעדיין נשמעת רחוקה, אך למעשה, היא כבר בטווח נגיעה. בשנה הבאה תשתנה הסיומת וכבר אפשר לאמר בבטחה שמהפכה שתשנה את חיינו — לא תתרחש. אילו יצרני הרכב היו עובדים בצמוד ליצרני הלוויינים, אין ספק שהיינו נוסעים כבר מזמן במכונית אחרת, אבל בינתיים, גם מטוסים עדיין מונעים ברלק קונבנציונאלי ושם ההשקעות גדולות הרבה יותר מאשר במכוניות. עם זאת, הפיתוח הטכנולוגי המהיר מקשה לחזות כיצד ייראו המכוניות של שנת ה־2000.

אם לקחת סיכון ולשפוט על־פי העשור האחרון, המגמות המסתמנות והפיתוחים עליהם עובדים היצרנים, הרי שהמכונית תהיה בעלת מראה נועז הרבה יותר מהמכונית של העשור הנוכחי. היצרנים גילו כי האווירודינמיקה בעלת השפעה רבה על כל תחומי חנסיעה כמעט, והרגש שהושם החל מראשית שנות ה־80 על עיצוב המכונית עדיין אינו די חזק. האודי־100 והפורד־סירה הלהיבו את הדמיון בשנת 1983, אשתקד היתה זו האודי 80 החדשה וסביר להניח שבקרוב כבר נראה גירסה משופרת של האודי 100.

עד כה עמלו יצרני הרכב להקל את משקל המכונית אך הם עשו זאת בקצב איטי מדי ובהשקעות קטנות מדי. הרשו לי להמר כי בשלהי שנות ה־90 ועוד לפני שנת 2000 נראה מכוניות שאין בהן חלקי מתכת כמעט. המכוניות בנות הדור החדש ייוצרו מחומרים מרוכבים, שתכונותיהם ישופרו ומחירם יוזל, דבר שיאפשר לבנות מכוניות קלות יותר, נוחות יותר, וככל הנראה, גם בטוחות יותר. ספק אם ימצא תחליף למנוע השריפה הפנימי, אבל אין ספק שהחומרים מהם מורכב המנוע הנוכחי יוחלפו אף הם בחומרים קלים ועמידים. גם בישראל יתחילו מנועי החשמל לתפוס מקום נכבד יותר בשוק.

המערכות הבטיחותיות של המכונית יעברו גם הן שינויים. ה־ABS שוב אינו נחלתן של המכוניות היקרות בלבד, וייתכן שבסופו של דבר, תוכר מערכת זו כבטיחותית לכל דבר. הכרה שתחייב את היצרנים להתקין מערכת כזו בכל דגמיהם ואת הרוכשים לרכוש מכוניות מצויידות במערכת חיונית זו, שעולה בחיוניותה על חיוניותו של מזגן ביום חם.

הגה אחורי שוב אינו עניין דמיוני, ופיג'ו כבר החלו להוכיח זאת על מסלולי המירוצים. האלקטרוניקה והמחשבים יהפכו למערכות מרכזיות שיפקחו על כל מערכות הרכב, יזינו את הנהג בנתונים, וככל הנראה, גם ינווטו את דרכנו בסבך הדרכים ובינות לפקקים. ועם כל אלה, עמלים היצרנים על מנת לפשט את הליכי הטיפול במכונית. המכונית של שנות ה־2000 — אני מהמר — תבקר לטיפול במוסך אחת לשנתיים. העולם גילה בשנות ה־80 שמכונית זולה אינה תמיד מכונית. גם בישראל גילו זאת ולמדו לדעת, שלעיתים עדיפה מכונית יד שניה על מכונית חדשה.

● האסקונה מתה. תרף מחירה היקר של הווקטרה צפויה לה הצלחה בישראל

● לשנה הבאה באינגלשטט, ז'נבה, פאריס, ונא לא לשכוח בבקשה את ירושלים

אודי

צ'מפיון מוטורס, יבואנית אודי־פולקסווגן לישראל לא תציג השנה בארץ כל גירסה חדשה של אחת ממכוניות החברה, אבל באירופה הוצגו גם הוצגו גירסאות חדשות, וסוף כל סוף, אודי, הרבה שנים של ניחושים תהיות והמתנה, יש סופר אודי. אודי V-8, ל־V-8 מנוע בנפח 3562 סמ"ק המפתח 250 כחות סוס לבלימה ב־5800 סל"ד, היא מאיצה עד 100 קמ"ש ב־7.5 שניות, ואפשר לתגוג איתה ב־250 קמ"ש. מחירה בגרמניה — 95 אלף מארק. אגב מחירה של ה־200 טורבו בגרמניה רק כ־60 אלף מארק.

מכונית נוספת שהוצגה על־ידי אודי היא האודי 90 V-20, והפעם סימן ה־V אינו מתייחס למספר הצלינדרים אלא למספר הווינטילים, דהיינו שסתומים.

מנוע ה־90 קוואטרו הזאת הוא בנפח 2309 סמ"ק, והוא מפתח 170 כס"ב ב־6000 סל"ד עד ל־100 קמ"ש, קצת מעל המהירות המותרת. אצלנו באוטוסטראדה אפשר להגיע בתוך 8.4 שניות ומהירותה המקסימלית של המכונית עליה אפשר לחלום בארץ היא 218 קמ"ש.

המכונית הזאת עוצבה בצבעים מיוחדים, וספוילר אחורי המבדיל אותה מאחיותיה. באודי עומדים גם לסיים את העבודה על ה־100 החדשה ששוב לובשת ביגוד חדש והיא מתקרבת עוד יותר בהופעתה ל־80.

אגב, מנועים חדשים ממש יהיו לחברה רק בעוד כחמש שנים.

אופל

לאחר הצגת האומגה בשנה שעברה וזכייתה של המכונית בתואר מכונית השנה באירופה, מציגה השנה החברה הגרמנית, שהיא אחות לווקסהול האנגלית, את הווקטרה, מחליפתה של האסקונה. מכונית שלבטח תיראה בכבישי הארץ בכמויות לא מבוטלות.

לאופל היה ברור שיש צורך דחוף בהחלפת האסקונה הקשישה, שבשנים האחרונות נעדרה כל יכולת תחרות בשוק. השנה הם הציגו את הווקטרה שקרובה מאוד לקדטה, לקאדט ולאומגה. הווקטרה תיוצר, כמו האודי 80 ופאסאט, בגירסאות של 1.6, 1.8 ו־2.0 ליטר (גירסת ה־1.3 לא תיוצר עוד).

דגם נוסף שיוצג על־ידי אופל, יהיה דגם ספורטיבי של הקורסה, שיצויד במנוע 1.6 ליטר — הזרקת דלק ויהיה לטוטה המכונית הקטנה הזאת 100 סוסים.

אלפא־רומיאו

הרתיעה מרכישת אלפא־רומיאו, שהיתה בתחילה נחלתם של רבים, גברה באחרונה עם הקשיים אליהם נקלע היבואן. אם קשיים אלה לא ישפיעו על מדיניות היבוא והציבור ישים מבטחו בחברה האיטלקית שנרכשה, כזכור, על־ידי פיאט, יש סיכויים לראות בארץ סוף סוף דגם כלשהו של ה־164. מכונית בעלת עיצוב יפהפה וביצועים מצוינים.

המכונית הזאת אינה מיוצרת בגירסה אוטומטית ורק הגירסה הסופר חזקה של המכונית בעלת מנוע ה־6 מצוידת בתיבה אוטומטית.

דגם חדש של אלפא־רומיאו שאולי כן ישווק בישראל, יהיה דגם ה־33 1.7, המוזרקת עם 16 שסתומים. ואגב כדאי לדעת שבעוד שאלינו ה־164 עדיין לא הגיעה, באלפא־רומיאו כבר עומדים לסיים את הדגם הספורטיבי החדש של החברה, שיתבסס על ה־164, וככל הנראה יוכה לקוד 161. למכונית 225 כ"ס, כלומר מנוע 24 V-6 שסתומים ומהירותה המירבית היא 260 קמ"ש.

אוסטין

דגמי החברה לשנה הקרובה ישארו ללא שינוי, אף שבתחילה דובר כי המטרו החדשה תופיע כבר בראשית השנה. ייתכן ולקראת סוף השנה נראה את הדגם המחודש של המטרו, שכבר אינה מסוגלת להתחרות בשוק הקטנות.

באנגליה עובדים גם על דגמים חדשים של המאסטרו והמונטגו, שיופיעו ככל הנראה במהלך שנת 90'.

ב.מ.וו.

ב.מ.וו. תדבר השנה חזק מאוד בשוק הבינוניות דווקא עם המכונית הישנה ביותר שהחברה מציעה, וזהו דגם ה־316, היחיד שעדיין לא עבר תהליך של התחדשות. ה־316 המוכרת צוידה במנוע 102 M-40 כס"ב. שמה והמוניטין של ב.מ.וו. יעמדו לה בשיווק הדגם הזה שזקוק לשינוי בעקבות מה שמתרחש אצל המתחרים.

ב.מ.וו. החלה לשווק השנה בארץ את ה־524 דיזל למוניות, וכמו כן תגיע לישראל גירסת ה־500 החדשה של החברה.

המכונית החדשה זכתה לעיצוב דומה מאוד לזה של סדרת ה־700 המפוארת ובמנועים סטנדרטים מבית היוצר של ב.מ.וו. דגם ה־520, המוזרק, מפיק 129 כס"ב. ל־525 המצוידת במנוע בנפח 2494 סמ"ק, יש 170 כ"ס, לחוקה בסדרה הסטנדרטית ל־535 המוזרקת יש 211 כס"ב. אגב ל־M5 יש 315 כס"ב, מהירותה המירבית 250 קמ"ש, היא מאיצה ב־6.3 שניות עד 100 קמ"ש והיא החזקה ביותר מבין מכוניות החברה.

דייהטסו

בשנה שעברה היה ברור כמעט לכולם כי השרמאנט החדשה תוצג בראשית 1989. זה לא היה ברור כנראה לאלה העושים את המלאכה בדייהטסו, ואין בינתיים שרמאנט חדשה ושוב נשאלת השאלה האם תהיה כזאת מכונית בשנה הבאה.

מה שכן יהיה השנה תהיה שארא־ד 1.3 ליטר 4 צילינדרים, שתנסה להתחרות עם הפונו סלקטה ועוד מבטיחים בדייהטסו מכונית בעלת ארבע וחמש דלתות, דהיינו קטנה של בגאז'.

הרוקי שזרכה תוכבי ג'יפים מהלך לעלייתו ארצה, יעלה ארצה השנה, והוא ככל הנראה ייובא ארצה בגירסת ה־1.6 ליטר יותר באורח משמעותי (בגלל המיסוי) מגרסת 2.0 ליטר.

אגב, אם יחליטו בדייהטסו לייבא את השארא־ד GTti, נזכה לראות כאן כמעט פלא. מנוע בנפח 986 סמ"ק שמפיק 101 כס"ב ב־6,500 סל"ד המביאים את המכונית ל־100 קמ"ש ב־8.2 שניות ולמהירות מרבית של 185 קמ"ש. גם את הקורה הקטנה גדולה ימשיכו להביא השנה.

וולוו

ה־480 של וולוו נשארת בגלות, אבל יש סיכוי טוב שנראה השנה את ה־440 החדשה. המכונית הזאת נכנסת בין סדרת ה־300 הקטנה לסדרת ה־200 הגדולה.

ה־440 תהיה בישראל מכונית יקרה יחסית, כיוון שהיא מצוידת במנוע בנפח 1.7 ליטר, שהוא הקטן בסדרה, ולסיכך המיסוי יהיה גבוה. המנוע החלש ביותר של המכונית יפיק 90 כס"ב, המנוע המוזרק יפיק 106 כס"ב והדגם טורבו 118 כס"ב. ומומנט הרבה יותר גבוה. המכונית החדשה שומרת על קווים מסורתיים של וולוו.

לנצ'יה — אוטוביאנקי

כולם כבר יודעים וכלנציה לא מכחישים שם ללנציה יש גירסת "טיפו" מחודשת להוא לפריזמה המצוינת. השאלה הגדולה היא מתי, ככל הנראה לא ב־1989. חוץ מזה מצפה המפוארת לבית לנציה תזכה למנוע 16 שסתומים 200 כס"ב.

לאוטוביאנקי Y 10 יש סיכוי טוב לקבל גיר אוטומטי רציף בהיותה חלק ממשפחת פיאט.

מיצובישי

בשנה שעברה היתה המיצובישי בגדר שמועה, השנה כבר יש מכוניות. כדאי אולי לספר על כמה מהדגמים של היצרן היפאני. הקטן בסדרה הוא דגם הקולט שחודש כמעט. הקולט מיוצרת בארבע גרסאות שונות, האחת עם מנוע 1.3 ליטר 60 כס"ב, השניה עם מנוע 1.5 ליטר 84 כס"ב. דגם ספורטיבי מעניין שיתכן וייובא ארצה והינו 1.6 ליטר GTI 16-V 124 כס"ב 9.2 שניות עד 100 קמ"ש, ומהירות מירבית של 195 קמ"ש ודגם 1.8 ליטר דיזל.

דגם השני של החברה הוא הלאנסר, המוצע בגירסאות של ארבע וחמש דלתות ומנועים בנפח 1.5 ליטר ועד 1.8 ליטר. הגלאנט המפוארת של מיצובישי מוצעת במנועים של החל מ־1.6 ליטר ועד 2.0 ליטר, אך שמחירה הגבוה יחסית יכניס אותה לתחרות עם מכוניות עריפות, ולכן סביר להניח שנראה בארץ רק מעטות כמוה.

היצרן היפאני מייצר גם את הספארו השד המפוארת, שככל הנראה לא תיובא אל ארצה ותוכבי הג'יפים וצרכניו לעבודה קשה יכולים להתחיל לתבוע את הפג'רו, שזוכה באירופה ללהיט.

סובארו

כל שנה מנבאים שהנה הנה באה הנפילה של סובארו בישראל, אבל סובארו כמו החתול עוד נפלה עד כה על הרגליים.

בשנה שעברה כשסיטרואן מכרו את ה־BX גם למוניות טריות, אמרו סובארו גמרה, אבל סובארו המשיכה למכור כמו לחמניות לא טריות.

השנה אומרים יש לאנסר וסובארו עומדים למות עם דגם חדש ויקר יש גם אונו סלקטה והאמסטר לא יהיה מה למכור, אבל נבואות לחוד וחוקי השוק לחוד.

סובארו עומדים לצאת בקרוב עם דגם חדש ששמו יותר, משוכלל יותר ויקר יותר, דבר שיוכל באלט להקטין את כושר התחרות של המכונית בשוק, אך יחד עם זאת לא להוריד את עשמת המכירות של החברה היפאנית בישראל בחדות.

לג'אסטי לעומת זאת צפוי עתיד פחות זוהר, המכונית האוטומטית הקטנה הזאת אינה מתחרה לאונו סלקטה, ואם מישהו ירכוש אותה בישראל, הסיבה תהיה כי היא שייכת למשפחת סובארו.

סוזוקי

סוזוקי אינה אמורה להביא השנה, כמו גם בשנה שעברה, חידושים לשוק, אבל באירופה הוצגו צילומים של הג'יפ של סוזוקי שזכה לשיפורים בעיצוב ובעיקר בכנפיים, וככל הנראה המטרה היא להחדיר את הג'יפ לשוק האמריקני בעזרת העיצוב.

שוק המכוניות החדשות בישראל יתעשר השנה בקשת רחבה של דגמים חדשים, חלקם מגיעים אלינו באיחור. אפשר להתנחם ולאמר שהשוק הזה יכול להתגלח על זקנם של אחרים ● ב־5 השנים הבאות לא צפויה להתרחש בעולם הרכב מהפכה שתשנה את חיינו ● המכוניות העתידיות יהיו בנויות מחומרים מתקדמים וקלים, הן יהיו אווירודינמיות יותר, חסכוניות יותר ובטוחות יותר ● את הדרך לדיזנגוף אפשר יהיה למצוא בסיועו של לוויין שינווט אותנו בדרך הקצרה והמהירה ביותר

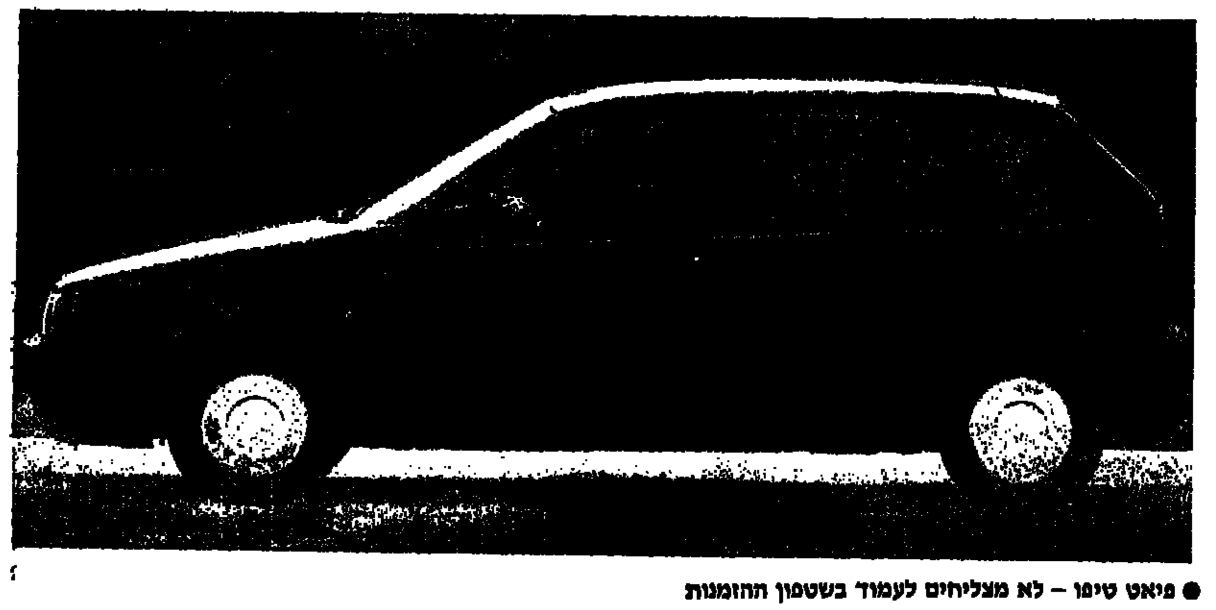

● פיאט טיפו — לא מצליחים לעמוד בשטפון ההזמנות

סיטרואן

בשנים האחרונות ניצבת סיטרואן הצרפתית במרכז השוק הישראלי. למהפך הזה שאט־אט שוחט פרה ישראלית קדושה גרמה ללא ספק ה־BX, שנמכרה אצלנו באלפים מדי חודש. אבל סיטרואן הצרפתית היא חברה יוצרת, בה עוסקים מהנדסים בעלי מעוף והם יודעים כיצד תיראה ה־BX הבאה, וזו תיראה על הכבישים ייתכן כבר בראשית 1990. יורשת ה־CX לעומת זאת, שתקרא ככל הנראה DX, תופיע קרוב לוודאי כבר באמצע השנה.

לארץ תיובא ה־BX 16 GTI הספורטיבית (115 כס"ב), בעלת תג מחיר, שיאפשר לה להתחרות היטב בשוק ה־GTI.

אבל המכונית המעניינת ביותר של סיטרואן שתגיע השנה לארץ, תהיה ללא ספק ה־AX המוכרת היטב באירופה.

ה־AX תיובא ארצה בארבע גירסאות בסיס 954 סמ"ק, 1124 סמ"ק ו־1360 סמ"ק, דגם נוסף יהיה דגם הספורט 1294 סמ"ק.

מחירי הדגמים זולים יחסית ואין ספק כי הם יתחרו בשוק הקטנות, מי שעלולה להינזק מכך יותר מהאחרות, היא דווקא הרנו סופר 5, שאינה מציעה השנה שום דבר חדש.

במהלך השנה ייובאו דגמי ה־AX גם כשהם מצוידים במזגן אוויר מקורי.

● וולוו 440 — נראית מאוד מאוד וולוו, אבל יש לה קצת יותר פלפל, מחיר גבוה

סיאט

סיאט ימשיכו לשווק את המרבלה, המלגה והאיביזה, אליהם הצטרפה הכרונו, שהיא איביזה משופרת מראה ומשופעת אבזרים.

פיאט

אין ספק שהשנה היא שוב שנתה של פיאט באירופה ויש סיכוי טוב שגם בישראל. חוץ מהאונו, לא היה לפיאט מה להציע בשוק המכוניות החדש עד לשנה שעברה, או ירדה מפסי הייצור הכרומה.

בישראל נותרה באופן טבעי על הכמת רק האונו, הרגאטה אינה מושכת למרות מחירה הנמוך יחסית והאבזרים שהיא מציעה.

בפיאט עברו על היורשת ה"טיפו". כבר בשנה שעברה הודיעו בפיאט, "יש לנו מכונית חדשה", הכן ותראו ואכן המכונית החדשה של פיאט זוכה להצלחה מסחררת באירופה ובפיאט כבר אומרים, יש תור ארוך צריך להמתין עד שפסי ייצור נוספים יוסבו לצורך ייצור ה"טיפו".

הגירסה הלוהטת בישראל תהיה ללא ספק ה־1.6 המוזרקת. המנוע החסכוני 7.5 ליטר ל־100 ק"מ בממוצע מפיק 90 כס"ב מאיץ את המכונית ל־100 קמ"ש ב־12 שניות ומהירות של 178 קמ"ש.

פיאט תביא השנה גם את הפרומה עם מנוע 1.6 ליטר, שיאפשר לה להתחרות בשוק וזאת תהיה מכונית 1.6 בעלת מרכב גדול.

דגם הסיורינו של פיאט מתבסס על הרונה כבר מאמצע השנה שעברה.

האונו תמשיך למעשה להצליח בשוק. את הקרחה הגדולה לדגם זה תביא האונו סלקטה שכה רבים ציפו לה. האונו זוכה לתיבת הילוכים אוטומטית רציפה ותווית מחיר סבירה, שתאפר לה להיות למעשה האירופית הקטנה היחידה עם גיר אוטומטי עד הצטרפות הפיאסטה האוטומטית. בשנתיים האחרונות, מתפרסמים צילומים רבים של הטופולינו החדשה והננסית של פיאט, סיכוי טוב שעם השלמת ה"טיפו" יתפנו בפיאט להשלים גם את הקטנה.

פיז'ו

גם פיז'ו יגיעו השנה לישראל עם דגמים חדשים לצד אלה שכבר מיובאים. הבולטת בהם היא הפיז'ו 405, שכבשה את אירופה בסערה כבר בשנה שעברה.

הדגם הישראלי יהיה כמובן ה־1.6 שיהנה ממיסוי נמוך ויוכל להתחרות באודי 80, בפאסאט החדשה ובאופל הווקטרה.

ל־405 1.6 ליטר 92 כס"ב, דגם ה־1.9 ליטר, שיהיה יקר באורח משמעותי, נהנה מ־110 כס"ב ודגם ה־1.9, המוזרק דלק, נהנה מ־125 כס"ב.

דגם נוסף שייובא השנה לארץ יהיה ה־205 ראלי, שיצויד במנוע דומה לזה של הסיטרואן AX ספורט 1294 סמ"ק 103 כס"ב. עוד מחכים מפיז'ו לבאות בשנה הבאה עם ה־105, דגם קטן וחדש של החברה הצרפתית.

פורד

החידוש המדובר ביותר של פורד הוא כמובן הדגם החדש של הפיאסטה המיושנת. תצלומי הדגם החדש כבר הופיעו לפני זמן רב, ואולם את הדגם החדש יתחילו לשווק רק בחודש מארס 1989.

לפיאסטה כמו לאונו יהיה דגם בעל תיבת הילוכים אוטומטית רציפה ולמעשה זוהי תיבה זהה לחלוטין שפותחה במיזם משותף.

דגם חדש לאריקה שהחלה לאבד גובה בשוק, יהיה רק בשנה הבאה.

פולקסווגן

החידוש הלוהט של פולקסווגן כבר נוסע על כבישי הארץ. הפאסאט שכבר הוצגה, הולכת בעקבות אחותה הבכירה במשפחה, האודי 80, והיא זכתה לעיצוב מעוגל מחורש אלא שהפאסאט החדש היא מכונית יותר משפחתית ומרווחת עד הפתעה. מה שנקרא מידות אירופיות מבחוץ ומידות אמריקניות מבפנים.

דגם ה־1.6 של המכונית חלש מעט. דגם אוטומטי יהיה לפאסאט ככל הנראה בעתיד. מכונית אחרת של פולקסווגן שלא תגיע לישראל, היא הקוראדו, שכבר הוצגה, ואשר מיועדת להתחרות באירופה בשוק הספורטיביות היקרות.

המכונית בנויה על בסיס הגולף המצוידת במנועים של גולף הדגם החוק של המכונית יצוייד בסופר־צ'רג'ר ויפתח 160 כס"ב.

רנו

מכונית השנה 1982 מפנה את הבימה כשעה טובה ומוצלחת ואולי באיחור מה. הרנו 9 וה־11 מוחלפות על־ידי הרנו 19. באירופה צופים ל־19 החדשה הצלחה, המכונית בנויה כדי להתחרות במכוניות קומפקטיות דוגמת האלפא 33, הפיז'ו 309 והפיאט טיפו החדשה.

ה־19 תיוצר בשלוש גירסאות מנוע בסיסיות 55 1250 סמ"ק כמו מנוע ה־9 ומנוע 1300 סמ"ק ומנוע 1700 סמ"ק ספורטיבי 140 כס"ב.

בעייתה של ה־19 תהיה מחירה והיעדר מנוע בנפח 1.6 ליטר, שיוכל להתחרות בשוק הישראלי.

● רנו 19 — הרכב הקטנה

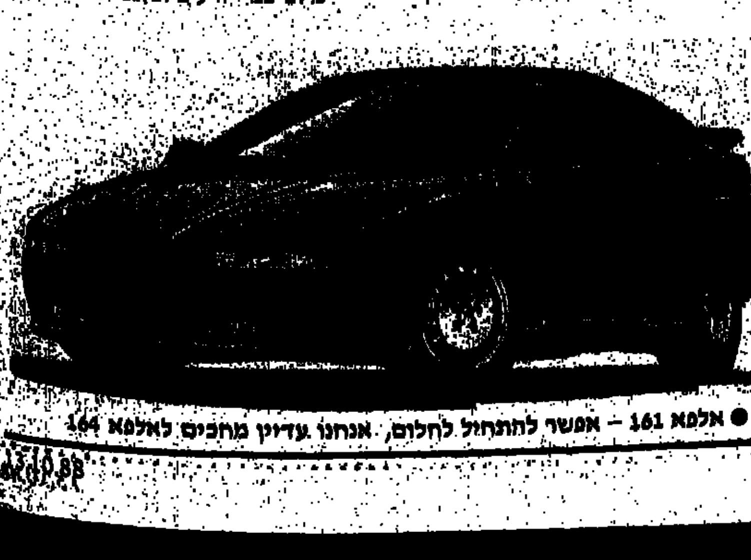

● אלפא 161 — אפשר להתחיל לחלום. אנחנו עדיין מחכים לאלפא 164

נצחון לבראזיל בבלגיה, תיקו לארגנטינה בספרד

נבחרת הכדורגל של בראזיל ניצחה אתמול באנטוורפן את נבחרת בלגיה 1:2 (0:2), היה זה משחק ראווה.
את שני השערים לבראזיל הבקיע הקפטן ג'וכני ואת השער לבלגיה הבקיע ליי קליסטרס.
השער הראשון הובקע בבעיטה חופשית ממרחק של 25 מטרים בדקה ה־27. כעבור 10 דקות כבש ג'וכני את שערו השני מבעיטת עונשין מ־11 מטר.
השער הבלגי הובקע, כאמור, במחצית השניה בדקה ה־65 בנגיחה לאחר בעיטת קרן.
במחצית הראשונה שיחקה בראזיל בצורה יעילה ואילו במחצית השניה התאוששו הבלגים וגילו כושר גבוה יותר, אך ליותר משער אחד לא יכלו.
בקבוצה הבראזילאית שיחקו רבים משחקני הנבחרת האולימפית של בראזיל שזכתה במדליית הכסף בסיאול, בקבוצה מדרום אמריקה הצטיין השוער טאפארל.
נציגתה השניה של דרום אמריקה ששיחקה אמש באירופה נבחרת ארגנטינה, סיימה בתיקו 1:1 עם ספרד במשחק שנערך בסיביליה לעיני למעלה מ־70 אלף צופים.
בוטוגניו העלה את ספרד ליתרון כבר בדקה ה־7 אולם קנירוזיה השווה בדקה ה־43.

גביע אירופה לצעירות צרפת ב...כדורגל

נבחרת הכדורגל של צרפת, שכתה בגביע אירופה לצעירות, לאחר שניצחה בבסאנסן את יוון 0:3.
המשחק הראשון באתונה נסתיים בתיקו אפס.
סוזי כבש צמד שערים בדקות 8 ו־55.

אטקינסון חתם באתלטיקו מאדריד

מנהלה לשעבר של קבוצת מנצ'סטר־יונייטד, רון אטקינסון, חתם לשנתיים עם אתלטיקו מאדריד, תמורת 850 אלף דולר.
אטקינסון, שהודח לפני שנתיים ממנצ'סטר־יונייטד יצרף כעוזרו, את אריסון שהיה עוזרו בווסט־ברומיץ' ואחר כך אימן את קבוצת ויגו הספרית.

בנג'מין מקדונלד
היחיד שהצטיין באתונה

תבוסה לחולון באתונה

פאנאתינאיקוס רכשה 20 נקודות יתרון (65:85) על הפועל חולון במשחק הראשון בגביע קוראץ ● הגומלין בשבוע הבא בחולון

שרות „על המשמר"

אייבן דנקן, מאמנה האמריקני החדש־ישן של הפועל חולון, הצהיר לאחר שהחליף את קודמו בתפקיד מרווין קסלר, כי קבוצתו תשים דגש על משחק ההתקפה, מה שלא עלה בידי קסלר להקנות לחניכיו הישראלים. אמש באתונה נראה היה כי לשחקנים הישראלים קשה להשתחרר מהשפעתו של מאמנם הקודם והם קלעו מול פאנאתיניאקוס אתונה רק 65 נקודות וספגו 85, במסגרת הסיבוב הראשון במשחקי גביע קוראץ'.
פער של 20 נקודות יקשה על החולונים במשחק הגומלין שיערך בשבוע הבא באולמם. אך היו כבר דברים מעולם והקהל הקנאי של הפועל חולון בתוספת חזרתו להרכב של הזר הפצוע אדי פיליפס יכולים לחולל את הנס.
במשחק אמש היוותה הפועל חולון יריב שקיל לקבוצה היוונית רק במחצית הראשונה, הסתיימה ביתרון יווני בן 7 נקודות — 37:44.
במחצית השני חלה התמוטטות כללית בשורות הפועל חולון, ששחקניה לא מצאו את עצמם באולם הקטן של פאנאתיניאקוס.
שני הבין לאומיים של הקבוצה היוונית אנדריצוס עם 21 נקודות ויואנו עם 16 היו הבולטים בקבוצתם.
בחולון היה זה בנג'מין מקדונלד שהיה הקלעי הבולט — 20 נקודות, אך לבדו לא יכול היה להושיע.
חולון שהופיע למשחק עם 7 שחקנים בלבד נזהרה שלא לבצע עבירות ואכן אף שחקן חולוני לא הוצא בעוון חמש עבירות.
עכשיו משימתו של אייבן דנקן לזכות בגביע קוראץ', כפי שהצהיר, מוטלת בספק.
● הירבו לקלוע לפאנאתי־ניאקוס: אנדריצוס 21, יואנו 16 ואדגר ג'ונס 14.
● קלעו להפועל חולון: מקדונלד 20, ויליאמס 15, בוגין 11, דלול 9, אלימלך 6, מאור 2 ויסמן 2.
תוצאות נוספות במשחקי גביע קורץ: לבסקי ספארטאק (בולגריה) — ספורט קור באייה (הונגריה) 76:113 (47:52). טופאש (תורכיה) הונבדר בודאפשט 62:72. גאלוטסקיי איסטנבול — ניון (שווייץ) 87־88. ארקונס קאנטו (איטליה) — סקולי פראג בפראג 79־93.

נצחון לניקוסיה בגביע המחזיקות

במשחקי גביע אירופה בכדורסל למחזיקות גביע גברה אכילס ניקוסיה על בוסלאני באנייאם (הונגריה) 76־86.
תוצאות נוספות: טוקורובה (תורכיה) — צסק"א סופיה 80־74. קאחה קאנאריאס (ספרד) — בירמינגהאם בולטס (אנגליה) 96־84. אורנקאופוננגין (פינלנד) — האגבי (שוודיה) 113־100.

שרף אבל רונית

השם שרף מסתדר עם מכבי תל־אביב כדורסל אבל אתמול זו היתה הרעיה רונית שקלעה ששה סלי־3 ובסך הכל 24 נקודות בנצחון נשות מכבי ת"א על אנקיס פרסטיב מיוון 63:82 בגביע אירופה למחזיקות גביע

יוסף חכם

יכולת מצוינת של כדורסלנית מכבי תל אביב רונית שרף בת ה־36 שקלעה 24 נקודות העניקה אמש לקבוצתה נצחון בית על הקבוצה היוונית אנקים פרסטיב 63:82 (34:40) במשחק הראשון בגביע רונקטי.
שחקניות מכבי תל אביב הוליכו לאורך כל דקות המשחק. מאמנן דב בינשטוק הכניס למשחק את שרף בדקה ה־9 וכעבור שלוש דקות הוליכו התל־אביביות 16:26 ובהמשך הגדילו גיסוטר וקסטן את היתרון התל־אביבי ל־26:37 ועד להפסקה הצליחו היווניות לצמק ל־34:40.
במחצית השניה ניסו האורחות לאיים על הסל המכבי אך אורלי קסטן ורונית שרף שקלעה בדקות אלו שלושה סלי 3 נקודות הפריחו את תקוות היווניות. בדקה ה־27 הוליכה מכבי 43:58 ויתרון השיא היה בדקה ה־37 — 55:77. בסיום 63:82.
בשורות היווניות שיחקה כדורסלנית גבוהה 2.01 — מרטה לראנצאקי שהיתה חלשה מאוד למרות שקלעה 11 נקודות.
במכבי ת"א שיחקה הרומניה אווה פרטש, אך היא היתה חלשה בשלוש הדקות שבהן שיחקה במחצית הראשונה.
שפטו טורקן כאדיר מתורכיה ואיבן סאביוב מבולגריה, לעיני 500 צופים, באולם האוניברסיטה ברמת־אביב.
● קלעו למכבי תל־אביב: שרף 24 (6 סלי 3), גיסוטר 23, קסטן 20, בריאלובסקי 6, מקובר 5 וולף 4.
● קלעו לאניקס: מדריצו 15, סאמארלי 12, לראנצאקי 11, בוריאני 9, גוגו 6, אספסיה 6 וקוסטיפאקי 4.
קדמה למשחק דקת דומיה לזכרה של כדורסלנית מכבי תל־אביב ורדית אנגא־סלטר, שנהרגה בסוף השבוע שעבר בתאונת דרכים.
במשחקים נוספים בגביע רונקטי: הכוכב האדום בלגרד — סלביה סופיה 85־93. ספארטה פראג — ריינטר טורקו (פינלנד) 53־84. קרמיקובסקי (בולגריה) ווינטה (רומניה) 58־58. פץ' (הונגריה) אקרמיק סלובריב (בולגריה) 54־61.

והיום אליצור בגביע האלופות

יוסף חכם

קבוצת הנשים בכדורסל של אליצור תל אביב תארח הערב ב־8, באולם ביהיים ישורון בפתח תקוה את הקבוצה היוגוסלבית זלוניצאר אוזיה במשחק הראשון בגביע אירופה לאלופות.
שחקניות אליצור תל אביב קיימו אתמול אימון מסכם וקפטן הקבוצה ענת דרייגור אמרה בסיום: „נעלה ונעשה הכל בשביל לנצח אך ברור שהיריב עדיף. בשורותיו משחקות 2 כדורסלניות מעל 2.00 מטר ש־שיחקו בנבחרת היוגוסלבית שזכתה בסיאול במדליית הכסף".
אליצור תפתח בחמישיה: זיוה רוז, ענת דרייגור, אורלי גרוסמן, אורית וולך ואיתי קויטנסקי.

שניאור ראה נצחון מלטה

נבחרת הכדורגל של מאלטה, שתתמודד בשבוע הבא בבאר־שבע עם ישראל, ניצחה אתמול בלימאסול את נבחרת קפריסין 0:1, משערו של כרמל בוסוטיל בדקה ה־88.
במשחק חזה מאמן הנבחרת הישראלית יצחק שניאור שריגל אחר משחק המלטזים.

ישראל — צרפת בדייויס

נבחרת הטניס של ישראל תארח בתחילת חודש פברואר את נבחרת צרפת, בסיבוב הראשון בגביע דייויס ב„בית העליון" — כך נקבע בהגרלה שהתקיימה בפאריס.
את צרפת מייצגים כוכבים, כמו יאניק נואה, הנרי לקונט, גי פורודה וטיירי טילאן.
שני הראשונים מדורגים בטבלה העולמית לפני עמוס מנסדורף.
יתר המשחקים: שבדיה תארח את איטליה, אוסטריה את אוסטרליה, יוגוסלביה את דנמרק, ספרד את מקסיקו, ארה"ב את פאראגוואי, צ'כוסלובקיה את ברית המועצות ומערב גרמניה את העולה החדשה אינדונזיה.

עוד שניים מסתכנים בדרא"פ

עוד שני אתלטים אמריקנים הצטרפו ל־13 שהגיעו לדרום־אמריקה לתחרויות שם, על אף האיסור מטעם התאחדות האתלטיקה הבין־לאומית, שסילקה ב־1976 את דרום־אפריקה מן החברות בה.
השניים הם שיאן העולם לשעבר בהטלת כידון, תום פטראנוף והרצה למרחקים בינוניים, רות ויסוקי.

פאלמר יבחן שוב בראשל"צ

★ גארי פאלמר, שחקנה הזר של מכבי ראשון לציון, שב אתמול לישראל לאחר שעבר סדרת טיפולים בארה"ב ברגלו הפגועה.
פאלמר יבדק בארץ ולאחר הבדיקה יוחלט האם להחתימו במקום קארל דיוויס שאיכזב עד כה במשחקיו.

פרקיס ברבע הגמר ברמה"ש

הטניסאי הישראלי הפתיע את רוג'ר סמית מאיי בהמה בטורניר ריקליס ● לרבע הגמר עלו גם 4 המדורגים הראשונים: גילברט, קריקסטיין, מנסדורף וואן רנסברג

אריה גיטליס

ארבעת המדורגים הראשונים בטורניר הטניס הסדרס הגדול ברמת השרון, ברד גילברט, אהרון קריקסטיין, עמוס מנסדורף וואן רנסברג העפילו לרבע הגמר שייערך היום. אך את ההצגה גנב שוב טניסאי ישראלי בלתי מדורג — שחר פרקיס — שגבר על רוג'ר סמית מאיי בהמה המדורג 142 בעולם. 6־7, 4־6, 2־6.
„בתחילה לא הייתי בטוח בעצמי אך תוך כדי המשחק כששברתי את חבטות ההגשה של יריבי הוא איבד את הבטחון וככל שהמשחק התקדם הרגשתי יותר טוב והיריב ירד במשחקו" אמר פרקיס שמשחק ממשחק למשחק ולא חושב על משחק הגמר.
המדורג מספר 1 ברד גילברט מארה"ב גבר בקלות על מאורו מנוס מברזיל 3־6, 1־6, אך המדורגים אחריו אהרון קריקסטיין ועמוס מנסדורף נאבקו קשות עם יריביהם עד שעלה בידם לנצח.
קריקסטיין גבר במשחק שארך 3 שעות על הישראלי גלעד בלום 5־7, 5־7, 7־5. „אני מאוד מאוכזב מההפסד" אמר גלעד בלום בסיום המשחק. „אני בכושר גופני מצוין ובכושר משחק טוב. הרגשתי במשך כל המשחק שאני יכול לנצח אך היה חסר לי התיק הקטן על מנת לזכות במשחק וזהו ההבדל בין שחקן המדורג בסביבות המקום ה־150 בעולם לבין הטובים ביותר".
ואכן גלעד בלום הפגין משחק טניס מלא הקרבה כדרכו ואילץ את יריבו העדיף לעבוד קשה ביותר עד נצחונו.
עמוס מנסדורף המדורג מספר 3 גבר על הצ'כי ליבור פימק בן ה־25 4־6, 6־2, 7־5. עמוס שהיה עצבני מאוד במערכה הראשונה בעקבות משחקו הטוב של יריבו גבה הקומה (1.96 מטר) שהוא שחקן רשת מצויין חזר לעצמו במערכה השניה. במערכה השלישית נאבק קשה עם יריבו ולבסוף זכה בנצחון צודק. הצ'כי חי בבלגיה מזה 3 שנים ודירוגו הגבוה ביותר היה המקום ה־21 בעולם לפני כ־3 שנים.
המדורג מס' 4 בטורניר קריסטו ואן־רנסברג מדרום אפריקה גבר על האוסטרי אלכס אנטוניץ' 6־2, 6־7, 6־0.
יתר התוצאות: אלכסנדר מרונז מגרמניה ניצח את סטיב גי מניו זילנד 6־4, 6־4. פטריק פאואר מגרמניה גבר על דנילו מרסלינו מברזיל 6־4, 6־2. סקוט דייויס מארה"ב גבר על בריאן טלבוט מדרא"פ 3־6, 6־4, 6־4.
במשחקי הזוגות גברו סוארל מברזיל ובסטפאל מגרמניה על יאנסן מארה"ב וקרטיג' מגרמניה 6־1, 6־3. רוני בטמן משבדיה ולואיס מניו־זילנד גברו על גליקשטיין ווינברג מישראל 6־3, 6־4. אנגל ואלגרד משבדיה גברו על מרסלינו ומנוס מברזיל 6־4, 7־6, וסמית מבהמה ובסקה מקניה גברו על נאור וצור מישראל 7־5, 4־6, 6־3.
ביום השני של התחרויות הופגנו משחקי טניס ברמה גבוהה וצמודה.
משחקי היום: בשעה 1.30 מנסדורף מישראל נגד מרונז מגרמניה ובאותה שעה קריקסטיין מארה"ב נגד באואר מגרמניה. בשעה 3 גילברט מארה"ב נגד דייויס מארה"ב ובאותה שעה אלגרד משבדיה נגד סמית מבהמה ובסקה מקניה. בשעה 4.30 פרקיס מישראל נגד ואן רנסברג מדרא"פ. סוארל מברזיל ווסטפאל מגרמניה נגד באואר ומרונז מגרמניה. בשעה 6.30 ישחקו מנסדורף מישראל ואן רנסברג מדרא"פ נגד בטמן משבדיה ולואיס מניו־זילנד.

הנערים — 2:2 עם מכבי פ"ת

נבחרת הנערים של ישראל בכדורגל סיימה אתמול את משחק האימון שלה עם קבוצת הנוער של מכבי פתח־תקוה בתיקו 2:2.

מכבי נתניה הפתיעה את הפועל ר"ג – 22:24

האלופה איבדה נקודה – 19:19 נגד הפועל רחובות

יוסף חכם

שער שהבקיע כדורידן הפועל רחובות, אריק משיח, 40 שניות לסיום, העניק לקבוצתו תוצאת תיקו מפתיעה מול האלופה, הפועל ראשון־לציון — 19:19, לאחר 8:8 במחצית, במחזור השני בליגה הלאומית בכדוריד.
שחקני הפועל ראשל"צ, שספגו את שער השוויון איבדו כדור בהתקפה והרחובותים החזיקו בו עד לסיום המשחק. בהפועל רחובות הצטיין השוער הוותיק אהוד סלע.
● הפועל ראשון־לציון — הפועל רחובות 19:19 (8:8). היכל הספורט בראשל"צ. 150 צופים. שפטו: ברנדוויין והרט. שערים להפועל ראשל"צ: ורד 6; רון 3; ויקטור דיין 3; פרי 3; קושניר 1; שלום כהן 1; רפאלי 1 ואהרונוביץ 1. להפועל רחובות: משיח 7; גמליאל 5; ולצר 3; זבולון 2 ורון כהן 2. (סער פרנקל)
● מכבי ראשון־לציון — א.ס. נס־ציונה 18:26 (8:9). האולם בנס־ציונה. 100 צופים. שפטו: יעקובוביץ וגורדון. שערים למכבי ראשל"צ: אוסלנדר 7; אילדיס 5; דרוקר 4; כנען 3; בלדר 2; צרפתי 2; עמר 2 וכשן 1. לא.ס. נס־ציונה: אבידן 4; ע. דוידוביץ 3; וינטרוב 3; י. גוכלטש 2; גבע 2; קמפל 2 אדמוני 1 ופופקו 1.
● מכבי נתניה — הפועל רמת־גן 22:24 (12:12). אולם האוניברסיטה ברמת־אביב. 100 צופים. שפטו: וינגר ובוקר. שערים למכבי נתניה: אוסקאגה 9; דויזאי 4; פינקלשטיין 3; פפרוביץ 3; חדד 2; סלומון 2 ולימן 1. להפועל רמת־גן: פרוכטר 5; גרא 4; זלינגר 4; זרמונסקי 3; סומך 3 וסלקה 3. (אבי כהן)
● מכבי רחובות — מכבי קרית־שרת/חולון 17:20 (8:8). היכל־הספורט ברחובות. 100 צופים. שפטו: צדוק ושרה. שערים למכבי רחובות: גיסין 5; קינץ 4; רוכינשטיין 4; זיו 2; מרינה 2; לוסטרניק 1; דגמי 1 ומאור 1. שערים לקי"ש/חולון: צ'יליגן 6; מסלטון 4; שני 2; ווהבה 2; אליאשע 2 ויוגב 1. (תמיר חופי)
● הפועל עוזיים — הפועל פתח־תקוה 23:30 (13:13). האולם ביהוד. 150 צופים. שופטים: רוזנברג וזילברצוייג. שערים לעוזיים: אלמוסנינוס 12; זיפרט 8; שמש 5; גאס 3; הרמל 1 וטננבוים 1. להפועל פתח־תקוה: אמיר 5; אריאלי 5; חלותה 3; זכינגר 3; אליהו 2; גנן 2; אוברקוביץ 1; ד. גובלטש 1 וגולדבלט 1. (שמעון קרוזו)
● מכבי פתח־תקוה — אליצור הרצליה 21:26 (8:7). האולם במכון וינגייט. 100 צופים. שפטו: וכנער ונוטמן. שערים למכבי פ"ת: מגל 11; בכר 5; קכיליו 4; מלקין 3; מועלם 2 ובני גוז 1. לאליצור הרצליה: מנדייל 6; הרכון 4; שמוטס 3; הרטמן 3; חג'ג' 2; מלס 2 וקרן 1. (דוד בכר)

הטבלה הלאומית
(לאחר המחזור השני)

.1	מכבי ראשל"צ	37–51	4
.2	מכבי נתניה	38–41	4
.3	הפועל ראשל"צ	32–38	3
.4	הפועל עוזיים	45–42	2
.5	הפועל ר"ג	46–46	2
.6	מכבי רחובות	38–39	2
–.	מכבי חולון	34–35	2
.8	מכבי פ"ת	40–39	2
.9	א.ס. נס־ציונה	45:39	2
.10	הפועל רחובות	37–33	1
.11	הפועל פ"ת	55:44	0
.12	אלי. הרצליה	43–37	0

אתם בטוחים שאלו הנבחרים?

סגל הכדורגל החדש מאלץ אותנו לשאול את השאלה שבכותרת ★ שלשום בקושי ניצחו הנבחרים קבוצה מליגה א' 0:1. אתמול מול קבוצה מהליגה הארצית—הפועל חדרה—סיימו בתיקו ללא שערים ★ רבותי, להתעורר, בעוד 5 חודשים קדם גביע העולם

ראובן חנניה

עוד אכזבה של נבחרת הכדורגל הלאומית של ישראל. אתמול במשחקי האימון שלה סיימה בתיקו 0:0 מול הפועל חדרה מהליגה הארצית.
שחקני הסגל הלאומי הפגינו יכולת דלה מאוד ויכולת טובה של שוער הנבחרת בוני גינצבורג מנעה הפסד.
לאחר משחק המבחן שוב שמענו את התירוץ הנדוש מפי מאמן הנבחרת יעקב גרונדמן כי שחקני הנבחרת עדיין חסרים תאום ביניהם אולם התנחם בכך כי הדרך עד למשחקים הרשמיים עדיין ארוכה ביותר.
במהלך משחק האימון התנגשו ביניהם שני שחקני הפועל חדרה גדי מכנס ושמואל שמואל. האחרון השתרע על הדשא כאשר בלע את לשונו ואיבד את הכרתו למספר דקות. רופא הנבחרת ד"ר מארק רוסנובסקי והעסיין שמואל רווזנצוויג הגישו טיפול בזק לשמואל ולאחר טיפול ראשוני הוא הועבר באמבולנס ממכון ווינגיט אל בית החולים.
בשבוע הבא תתכנס הנבחרת ביום שני ותקיים מחנה אימונים, כנראה ברמת־גן, לקראת משחקה הבינארצי הראשון בעידן המאמנים שניאור גרונדמן מול נבחרת מלטה.
יעקב גרונדמן, אחד משני המאמנים הלאומיים, הסביר אתמול כי לדעתו לא נפגם מוראל הנבחרת מאי הצלחותיה במשחקים ידידותיים מול קבוצות מליגות נמוכות. עוד הוסיף כי ביכולת הדלה של שחקני הסגל נכון לאתמול לא יכולה הנבחרת הישראלית להתמודד עם נבחרת אוסטרליה, יריבתה העיקרית במשחקי קדם גביע העולם.
גרונדמן מיהר להסביר כי הוא מאמין בבחורים וכי הוא מאמין בנצחונם בסופו של דבר בחודש מרץ.
ביום ראשון הקרוב, יומיים לפני המשחק הבינארצי עם מלטה, ייבחר קפטן לנבחרת הלאומית וכל הסיכויים הם שיהיה זה משה סיני, קפטן הפועל תל־אביב.
עד למשחק ביום שלישי לא צפויים זימונים נוספים, לדברי המאמן, אלא אם כן יראה הצילום שערך אתמול שוער הנבחרת יעקב אסייג בבטנו שלא מאפשר לכדורגלן ליטול חלק במשחק. אם אמנם כך יזמינו שני המאמנים הלאומיים שוער מחליף במקומו של אסייג.
הרכב הנבחרת מול הפועל חדרה היה: גינצבורג, עמר, ואנה, שמעונוב, הלוי, פרסלר, אלי כהן, בן־ברוך, סיני, י. מנחם, לוין, כן שותפו ש. מנחם, מכלוף, אילוז, אלון ודריקס.

יש חווה לאקהויז בהפועל

יצחק ויסהוף

הפועל תל־אביב עומדת להגיש בקשה להתאחדות לכדורגל את החוזים של שחקני הקבוצה. עד היום לא נחתמו חוזים עם רמי לייזר, רפי שמואל, גיל לנדאו, סגאי ליי ויוסי זאנה שבכלל לא הגיעו לפגישה שנקבעה לה.
מנהל הקבוצה אברהם מזרחי אמר כי נסגר החוזה עם יעקב אקהויז. לגבי יעקב סגל נשאר החוזה פתוח כיוון שנתגלעו חילוקי דיעות בין הצדדים ויתכן כי הבוקר יוסדרו העניינים. סגל מצידו ביקש לעכב את חתימת החווה עימו כיוון שעורך הדין לא נמצא בארץ.
השחקנים שהחוזים שלהם לא יוגשו להתאחדות לא יוכלו לשחק במשחק הליגה של הפועל ת"א נגד בית"ר ת"א בהרצליה.
הערב תתכנס מזכירות הפועל תל־אביב ותאשר ככל הנראה את החלטת הנהלת הגג להקים עמותה לכדורגל.

דן יעדר ששה שבועות

שמואל ורדיק

דן יעדר, חלוצה המחונן של הפועל טבריה אשר נפצע בסיום העונה הקודמת, נזקק לטיפולים ונעדר ממשחקי קבוצתו בליגה הלאומית נבדק בשבוע שעבר ואובחן אצלו קרע במיניסקוס ברגל שמאל.
אתמול אושפז הכדורגלן במרכז הרפואי בהרצליה ונותח ע"י פרופסור, מומחה לרפואה ספורטיבית.
יעדר ייעדר ממגרשי הכדורגל כ־6 שבועות.
השוער הטבריייני אריה אלטר שנפגע באימון קבוצתו נזקק לטיפול. אלטר, חבוש בעינו, יבדק והוא יוחלט אם יקח חלק במשחק קבוצתו עם הפועל „צפרירים" חולון השבת.

ליגות אזוריות

עם 1:15 לפסגה

אייל הורן

קבוצת שמרת ניצחה במסגרת משחקי הסיבוב השישי בליגה האיזורית מטה אשר את ...ריע 1:15. נצחון זה העלה את שמרת למקום הראשון בטבלה בזכות יחס שערים עדיף על ...
...עון נגרה על נתיב השיירה ...
יתר התוצאות: מצובה־עין המפרץ 1:1; צפון 1 — בצת 1:2; ...ה — געתון 0:1.

אברהם גרנט, מאמנה של המובילה הלאומית, הפועל פתח־תקווה

שוויון הכוחות בליגה יוביל למאבק אדיר

עדיין מוקדם להתנבא על מיקום הקבוצות ★ אם להביא שחקנים זרים יש להעדיף ממזרח־אירופה ★ הכרח למשוך נוער ליציעים ★ המצב הלא־שקט בהפועל ת"א עלול להפנות עורף להצלחות ★ הפועל פ"ת: דגש על כדורגל התקפי

יצחק ויסהוף

לאחר ארבעה מחזורי־ליגה ניצבת קבוצת הפועל פתח־תקוה במקום הראשון בטבלה הלאומית. רבים מופתעים ממי־קומה הגבוה של הקבוצה המלב־סית, לבד ממאמנה, אברהם גרנט. „קבוצות שהיו צריכות להימצא בצמרת נמצאות שם ובשלב זה הדירוג אינו מפתיע אותי" — אמר.
אברהם גרנט, המאמן את הפועל פ"ת עונה שלישית ברציפות (תופעה נדירה בכדורגל הישראלי), הצליח להקנות לחניכיו יסודות של כדורגל התקפי וחיובי: „אני דוגל בשיטה של לכבוש כמה שיותר שערים. עד עכשיו עמדנו במשימה. אמנם ההגנה ספגה שערים רבים, אך השערים שספגנו נבעו מבעיות בחלק זה של הקבוצה".
— אולי השוער הצעיר, שהימרת עליו, עדיין חסר נסיון לאומי?
● גרנט: השוער רפי כהן מצדיק את הציפיות ממנו. הימרנו על שוער צעיר וחסר־ניסיון. בכדורגל צריך לקחת סיכונים, ואני משוכנע כי נעמוד בכך ובעתיד יהיה מהבולטים בליגה.

הפער הצטמצם

— האם הכנות הקבוצות לליגה היו טובות?
● גרנט: לבד מהפועל תל־אביב שלא התכוננה כראוי לליגה, כל הקבוצות ערכו הקייץ מחנות אימון בחו"ל. לדעתי, אף פעם בעבר לא התכוננו הקבוצות בצורה כה רצינית כמו העונה. ההכנות היו טובות. להערכתי הפער בין הקבוצות הצטמצם.
— אם כך, כיצד אתה מסביר את הצלחתה של הפועל ת"א?
● גרנט: להפועל תל־אביב יש את חומר השחקנים הטוב בארץ. יש שם שחקנים רציניים שהתאמנו היטב באופן פרטי, ולכן התוצאות של הקבוצה חיוביות. אבל אם יימשך המצב הלא־שקט בקבוצה ההצלחה יכולה להפנות עורף והקבוצה תינזק.
— האם הנקודות שהוספתו למספר קבוצות ישפיעו?
● גרנט: נקודות אלו ישפיעו על הקבוצות. צריך לזכור כי לקבוצה כמו הפועל ת"א יהיו 4 נקודות פחות ממה שהיה צריך להיות לה באופן ריאלי.
— כיצד אתה רואה העונה צירוף מתאזרחים?
● גרנט: אם יהודים אלו טובים זה יעלה את הרמה. הארגנטיני של מכבי חיפה, פביאן גרינברג טוב. אם הוא משחק לפני שחקנים תוצרת־בית הוא שחקן עדיף וכמוהו גם פול דייויס במכבי נתניה ואחרים.

מאמן גרנט

— אתה טוען שפער־הרמה בין הקבוצות הצטמצם, כיצד זה יבוא לידי ביטוי?
● גרנט: הליגה תהיה שקולה. אין תוצאות בטוחות אצלנו בארץ מתח מביא קהל. הצופים אוהבים לעתים יותר מתח מאשר איכות. אני מאמין כי בעקבות המתח יבוא קהל רב למגרשים. אבל לא הייתי אומר בוודאות שאכן הצופים ינהרו למגרשים.
— ממה אתה חושש?
● גרנט: הקהל בארץ ביקורתי מאד ואי־אפשר להשוותו לקהל באירופה. אצלנו הקהל מחפש את השלילה, ואין זו בעייה למצוא בכדורגל שלנו. צריך לשאוף שהקהל יבוא למגרשים בראש שקט, ואז אני בטוח שהוא ייהנה.
— האם מחירים של 30 שקל ויותר למשחק, לא ירתיעו אותו?
● גרנט: סכומים כאלו באמת גבוהים. אם אבא רוצה לבוא למשחק עם בנו הוא יחשוב פעמיים אם כדאי להוציא 60 שקל רק על כרטיסים. 60 שקל זה 40 דולאר וזה המון. צריך לתכנן בתבונה הורדת מחירים. יש למשוך ילדים למגרשים. אנו חייבים להכין דור חדש של אוהדים. הכדורגל הוא עדיין הספורט המוביל במדינה והכרח לדאוג שיישאר כזה.

הקהל מחפש שליטה

— מרבים על הבאת זרים לכדורגל שלנו, האם הם יביאו קהל?
● גרנט: זרים טובים לא יבואו לישראל. לזרים אין כאן את האתגר של משחקי גביע־אירופה. יבואו אלינו שחקנים צעירים, די טובים, שלא מצאו את מקומם בחו"ל. שחקנים אלו לא יקרים. אם יבואו שחקנים בעלי שם, זה יהיה רק כדי להשתזף. הקהל אולי יבוא למחזורים הראשונים, אך בהמשך יחזור המצב לקדמותו.
— אתה מעורה היטב בכדורגל האירופי ויש לך דריסת־רגל במועדונים רבים. מי שחקנים שמאמני ישראל צריכים לחפש?
● גרנט: יש ללכת על שחקנים ממזרח־אירופה. צריך לבצע תחקיר, אך במחירים שלנו זה קשה. שחקן טוב מאירופה יכול לעלות כ־80 אלף דולאר. לכן ניתן למצוא שחקנים טובים מחו"ל, אבל אסור לקחת מהיר אל הפה.
— מה, לדעתך, עובר על בני־יהודה, המדורגת אחרונה בטבלה?
● גרנט: קשה להסביר מה קורה לקבוצה שרק לפני שנתיים היתה סגנית האלופה. המיקום האחרון אינו ריאלי לגביה. לדעתי, בני־יהודה יתאוששו. יש שם שחקנים טובים. בסך־הכל אין הבדל בין השחקנים היום בבני־יהודה לבין אלו ששיחקו שם לפני שתי עונות. שניים־שלושה נצחונות, ואף אחד לא יזכור את המקום האחרון שלהם היום.
— כיצד התאקלמו העולות החדשות בלאומית?
● גרנט: לדעתי, גם הפועל ירושלים וגם הפועל טבריה התכוננו היטב לקראת הליגה הלאומית. צריך לזכור שהמשחקים בליגה הארצית לא דומים לאלו בלאומית. כיום, לאחר ארבעה מחזורים, קשה להעריך כוחות, אך לדעתי שתי קבוצות אלו יתקעו יחד. רוב הקבוצות הלאומיות נמצאות ברמה שווה. יהיה מאבק אדיר לגבי אלו שיאיישו את הפלייאוף העליון ואלו שילחמו נגד הירידה.

נהיה בקשר מתמיד

כך אמר הבוס של פילדלפיה 76 לדורון ג'מצ'י לאחר המשחק שנערך בשבוע שעבר בארה"ב ● אתמול חזרו המכביסטים לארץ ויו"ר מכבי שמעון מזרחי אמר: „אני מקווה שתראו המשחק בטלוויזיה ותבינו גודל ההישג"

יצחק ויסהוף

אלופת ישראל בכדורסל, מכבי תל־אביב, שבה אתמול אחר הצהריים מפילדלפיה, ארה"ב, שם התמודדה בכבוד מול קבוצת האנ.בי.איי, פילדלפיה 76 — 108:107.
דורון ג'מצ'י, קפטן הקבוצה הישראלית שקלע במשחק זה 32 נקודות והיה נרגש מהמחמאות שהורעפו עליו לאחר המשחק אמר: „צ'ארלס באריקלי (רכבת המשא) פנה אלי אחרי המשחק, בירך אותי על משחקי ואמר לי, אנו צריכים שחקן בתפקיד שלך. גם הבוס של פילדלפיה הרולד כץ שוחח עימי ואמר לי יחד עם מנהל הקבוצה כי נהיה בקשר מתמיד".
מאמן מכבי ת"א צבי שרף נשמע מרוצה מהעובדה שקבוצתו הוכיחה כי היא מסוגלת לבצע דברים שלעיתים נראים דימיוניים: „הוכחנו עוד כי ניתן לשחק נגד משחק פיזי ונגד כוח. הצלחנו בכך. שיחקנו נגד שחקנים שקשה להגיד עליהם כי הם פראיירים".
שרף אמר עוד כי הוא אינו חושש מהמעבר מהמשחק נגד פילדלפיה למשחקים בליגה הישראלית ובמשחקי גביעי אירופה. „אנו מספיק מבוגרים ומנוסים כדי לעשות את המעבר הזה. אני רק מקווה כי לוח הזמנים הלחוץ לא יפגע בנו".
יו"ר מחלקת הכדורסל עו"ד שמעון מזרחי סיפר על הופעתה המכובדת של מכבי ת"א בארה"ב: „הופענו בצורה מרשימה, הפתענו הרבה אנשי כדורסל. אני מקווה כי יראו את המשחק בטלוויזיה הישראלית ויבינו את גודל ההישג".
שחקן הקבוצה לייזי גורדון שלא שיחק במשחק בארה"ב בגלל פגיעה במפשעה ישוב לאימונים סדירים רק בעוד יומיים.

נאוה טלמון — פרישה בגיל 40

ותיקת הכדורעפניות בארץ, ששיחקה בשנות השישים־שבעים בנבחרת של אריה זלינגר, שהגיעה לשיאה באליפות אירופה באיסטנבול, החליטה: די! ★ טוענת: יש חוסר יחס לכדורעף הנשי ★ מציעה: שחרור שחקניות בתנועה הקיבוצית לכדורעף

אבנר מילמן

נאוה טלמון, ותיקת הכדורעפניות בארץ, פרשה. בגיל 40 החליטה: מספיק! בלי תרועות. בלי רעש. עם מפעל צנוע — טורניר בהשתתפות ארבע קבוצות נשים.
נאוה, 29 משחקים בין־ארציים. חברת קיבוץ עין־החורש: מורה־מחנכת במוסד החינוכי מעיין של השומר־הצעיר: נשואה, אם לשלושה בנים: בעלה, צפריר, קשור גם הוא לכדורעף.
מקום שמיני עם נבחרת ישראל בימי זוהרה, באליפות אירופה באיסטנבול ב־1967, כשהמאמן היה אריה זלינגר, שעלה לגדולה בכדורעף הבין־לאומי והצעיד בלוס־אנג'לס, לפני ארבע שנים, את נבחרת הנשים של ארה"ב למדליית־הכסף ובסיאול את נבחרת הגברים של הולנד למקום החמישי. נצחונות על שבדיה ותורכיה. כיום זה נראה חלום מבחינתה של נבחרת ישראל.

אליפויות וגביעים

ככדורעפנית הפועל המעפיל היתה שותפה לשמונה זכיות באליפות. גם בגביע־המדינה זכתה המעפיל שמונה פעמים בין השנים 1973־1966. הופיעה עם קבוצתה בגביעי־אירופה לאלופות ולמחזיקות־גביע.
בנבחרת היתה נאוה קפטן. כך גם בקבוצתה, הפועל המעפיל.
נאוה משחקת כדורעף 27 שנה. אמנם לא ברציפות, אך תמיד חזרה לעסוק במשחק האהוב עליה. ההתחלה היתה בגיל 13 כשהמאמן היה צבי סינטו ז"ל. השתבצה היא בקבוצה הראשונה של הפועל המעפיל. גם אחיה עמי היה כדורעפן מצטיין הן בנבחרת והן בהפועל המעפיל. משפחה של כדורעף איכותי.
בגיל 23, בשיא הקריירה, החליטה נאוה לצאת ללימודים ולהקים משפחה. היא חזרה לשחק בהפועל עין־החורש בגיל 33, וכיכבה עד לעונה שעברה. אישיותה סייעה לכדורעפניות הצעירות והמוכשרות של קבוצתה להתברג עד למקום השני בטבלה.
כשחבה לפעילות אחרי הפגרה היתה נאוה צריכה להשתלב בקבוצה עם כדורעפניות צעירות,

נאוה טלמון – בימי הזוהר בשנות השישים

נאוה טלמון – פרישה מכובדת

שרובן היו בגיל 16־18. הסתבר שנאוה משחקת בקבוצה אחת עם חניכות שלה במוסד מעיין.
— כיצד מבצעים שילוב כזה? — שאלתי את נאוה.
● נאוה: השילוב עם הצעירות, החניכות שלי מהמוסד, היה פשוט וקל. לא היו בעיות. צריך רק בגרות ספורטיבית וחכמת משחק.
בטקס־הפרידה, באותו טורניר נשים, שבו זכתה הקבוצה המאוחדת של הפועל עמק־חפר/איחוד עירון, התרגשה נאוה עד כדי דמעות כשהחניכות שלה הגישו לה זר־פרחים.

העיסוק – כדורעף

נאוה טלמון, בעלת אישיות אנטי־עסקנית, אינה רוצה להיכנס לתחום הפעילות העסקנית. גם לא לתחום האימון. נאוה, ובעלה צפריר, משקיפים על הכדורעף תוך שנתונים בפעילות הציבורית בקיבוץ. לכן גם קשה לקבל מנאוה תשובות חד־משמעיות על מצב הכדורעף כיום. בכל זאת. בלא כלום אי־אפשר.
— מה דעתך על רמת הכדורעף הנשי ביום?
● נאוה: רמה נמוכה. כדורעף נשי אמיתי ראינו בגמר האולימפי בסיאול, במשחק בין בריה"מ ופרו. ישנה התקדמות לעומת שנות ה־60 וה־70 אולם הכדורעף הבין־לאומי ברח לנו רחוק־רחוק. אנחנו נשארנו חובבניות. כך בדיוק.
— כיצד ניתן לקדם את הכדורעף הנשי שלנו?
● נאוה: בגלל התרבבנות, בגלל היחס, השחקניות פשוט אינן מתייחסות ברצינות מירבית לענף.
נאוה נזכרת כי בהיותה בנבחרת הלאומית, בשנות ה־60, כשאימן אותה אריה זלינגר, התאמנו שמונה שעות נטו ביום!
נאוה מציעה לגבי המגזר הקיבוצי בלבד לשחרר את השחקניות מסידור־עבודה. שעבודתן תהיה — כדורעף בלבד.
לנאוה גם תביעה למוסדות העליונים, הן של התנועות הקיבוציות והן של איגוד הכדורעף, להעניק עדיפות לכדורעף הנשי. או גם אפשר יהיה לדרוש הרבה יותר מהשחקניות.
לכדורעפנית הוותיקה גם מסר לחברותיה בגיל 30־40: הכדורעף הוא ענף ספורט מצויין לנשים, שומר על כושר, עירנות מתמידה וחיוניות־חיים.
אומר חגי זמיר, מאמנה של נאוה טלמון בעין־החורש: „נאוה היא נכס לקבוצת כדורעף. חכמה מאוד. רואה מגרש ומעודדת בשעת מצוקה". מוסיפה עמליה אברהם, מנהלת הקבוצה: „נאוה היא דוגמא ומופת לספורטאיות. בעיקר לדור הצעיר. היא משרה אוירה של אחריות ובטחון".

בן־יצחק שפט בתיקו בין תורכיה לאיסלנד

נבחרות הכדורגל של תורכיה ואיסלנד, סיימו באיסטנבול תיקו 1:1, במסגרת קדם גביע העולם בבית מספר 3.
טורקסאטון היקנה יתרון לאורחים בדקה ה־62 וארנאל השווה כעבור 11 דקות.
כ־26 אלף צופים חזו במשחק שנערך על מגרש בוצי ושפט בו הישראלי עובדיה בן־יצחק בעזרת הקוונים יהושע לויה ויעקב שיינר.
בבית זה תארח בשבוע הבא, ברית המועצות את אוסטריה ומזרח גרמניה את איסלנד.

פרטיזן הלמה בסלביה 0:5

קבוצת הכדורגל פרטיזן בלגרד עלתה לסיבוב השני בגביע אופ"א, לאחר שהביסה את סלביה סופיה בירית בולגריה 0־5, כמו בבלגרד 0־5.
...קוביץ כבש שני שערים בדקות 80 ו־89.
...ן קלן הפכה וורדר ברמן פיגור ...1 לנצחון 0־5 על דינאמו ברלין בגביע אירופה לאלופות.
... תשחק בשלב הבא מול ... גלאוגו.
קבוצת פ.צ. קלן עלתה לסבוב השני בגביע אופ"א לאחר שניצחה ...ל בקלן במשחק הגומלין את ...ע אמוהרסן 1:2.
במשחק הראשון ניצחו הקלמנים 2:4.
ובוצה האיטלקית יובנטוס ...ה בטורינו את אוטאלול ...מניה 0:5 בגביע אופ"א והעפילה ... הבא שם תתמודד עם ... בילבאו מספרד. במשחק ... הפסידו האיטלקים לרומנים ...

ניוקאסל עפה מגביע הליגה

קבוצת הכדורגל ניוקאסל, הודחה מגביע הליגה האנגלי, למרות שניצחה במשחק הגומלין את שפילד־יונייטד 0־2. היא הפסידה במשחק הראשון 3־0.
הפתעות נוספות חוללו, סקארבורו מן הליגה הרביעית, שגברה על פורטסמות מהליגה השניה 1־3 ובסיכום 3־5 וסקנטורפ מהליגה הרביעית, שניצחה את צ'לסי מהשניה 6־3 בסיכום שני המשחקים.

ראש כבש במדי ליברפול

איאן ראש כבש אתמול את שערו הראשון במדי ליברפול מאז חזר מאיטליה.
ראש כבש את אחד השערים בנצחון ליברפול 1:3 על קבוצת הליגה השניה וולסל בגביע הליגה.

● נבחרות הכדורגל של שבדיה ופורטוגל סיימו בגטבורג בתיקו אפס, במסגרת ידידות.

גזית, מנכ"ל בנק הפועלים לשעבר נעצר בחשד למרמה בפרשת ויסות המניות

בא כוח המשטרה: ייעץ ללקוחות לרכוש מניות בנקאיות, בלא שהביא לידיעתם מדיניות הוויסות ● שוחרר בערבות של חצי מיליון ש"ח

עתי"ם

24 שעות לאחר שבית משפט השלום בתל־אביב הורה לשחרר בערבות את מנכ"ל בל"ל לשעבר מרדכי איינהורן, הובא אתמול לבית המשפט גיורא גזית, מנכ"ל בנק הפועלים לשעבר, הוחשד בעבירות על חוקי ניירות הערך, על פקודת הבנקאות, ובעבירות של מירמה והפרת אמונים.

בא כוח המשטרה, פקד משה פישמן, טען בבית המשפט כי גזית (55), כיהן כמנכ"ל החל מאפריל 80 וכיו"ר הנהלת הבנק, מספר חודשים לאחר מכן. הוא חשוד שבמסגרת תפקידיו העניק ללקוחות הבנק ייעוץ לרכוש מניות בנקאיות של בנק הפועלים, מבלי שהביא לידיעתם את מדיניות הויסות שהיתה נהוגה בתקופה זו.

פקד פישמן ציין כי כבר בשלב זה יש בידי המשטרה ראיות לכאורה המבססות את החשד לעבירות המיוחסות לגיורא גזית. "החקירה נמצאת בעיצומה, אולם שחרורו של גזית לא יחבל בהמשך החקירה", טען התובע.

גזית וסניגורו לא הגיבו על החשדות נגדם באולם בית המשפט. השופט חיים אילת ציווה לשחרר את גזית בערבות של 500,000 ש"ח, ועיכב את יציאתו מן הארץ. השופט קבע כי על גזית להמציא את סכום הערבות תוך חמישה ימים.

גיורא גזית

● הגידול במספר בתי־הספר שלומדים את שפת היידיש נמשך גם בשנת הלימודים הנוכחית. כ־1 [illegible] הצטרפו 13 בתי־ספר חדשים לרשימת המוסדות המלמדים [illegible] ובסך הכל נלמד מקצוע זה בכ־50 בתי־ספר.

פרסים ע"ש דן ויוסי ספיר למפתחי התבלינים בארץ

עתי"ם

יונה מזור והלל ליאור הם זוכי הפרס ע"ש דן ויוסי ספיר ז"ל, על תרומתם לפיתוח ענף התבלינים, וכן לפיתוח ויישום המיכון הטכנולוגי בגידולי שדה ובירקות. השניים קיבלו תעודות הוקרה ו־500 דולר כל אחד.

דן ויוסי ספיר ז"ל, בני קיבוץ גת, נפלו במלחמת יום הכיפורים ואת קרן הפרס להנצחתם, הקימו בני המשפחה שהם חברי קיבוץ גת ומשרד החקלאות. הפרסים חולקו אתמול בבית הקיבוץ הארצי בתל־אביב, ע"י האב מאיר ספיר ושר החקלאות אריק נחמקין.

שר החקלאות אמר, כי האחים דן ויוסי הם סמל לדור שני של חלוצים ומפריחי שממה. השר הביע את תקוותו שגם הדור השלישי יהיה דומה לדור השני.

נמסר, כי ענף התבלינים לרבות הצמחים הארומטיים, החל להתפתח בישראל בתחילת שנות ה־80 והיצוא מגיע לכ־14 מיליון בשנה. הענף כולל תבלינים מיובשים, ותבלינים טריים משווקים בעונת החורף לשווקים הפתוחים ולמסעדות, בעיקר באירופה וכן בקנדה ובארה"ב.

שניים מחיילי גבעתי המואשמים בהריגת תושב ג'בליה עתרו לבג"ץ

מוחים על החלטת בית הדין הצבאי לעצרם עד תום ההליכים

עתי"ם

שניים מחיילי גבעתי המואשמים במותו של תושב מחנה הפליטים ג'בליה שברצועת עזה, עתרו אתמול לבג"ץ, נגד בית הדין הצבאי לערעורים, שהורה על מעצרם עד תום ההליכים המשפטיים.

השניים, יצחק ארלר ורון הקהל, אומרים בעתירה, כי בהחלטת בית הדין הצבאי לערעורים יש פגם משפטי מהותי ולכן על בג"ץ להתערב בה. השניים, ביחד עם שני חיילים אחרים, מואשמים בכך שב־22 באוגוסט גרמו למותו של אלישמי האני בן דייב, לאחר שהיכו אותו בכל חלקי גופו. בעטו בו וקפצו עליו.

נשיא בית הדין הצבאי בפיקוד דרום, אלוף עמנואל גרוס, החליט לעצור אותם עד לתום ההליכים וערעורים על החלטה זו נידחה בבית הדין הצבאי לערעורים.

פרקליטיהם של שני החיילים, עורכי הדין עוזי עצמון ורוני מורחי, אומרים, כי התיקון לחוק סדר הדין הפלילי קובע, שמטרת מעצר עד תום ההליכים היא מניעת שיבוש הליכי משפט, מניעת הימלטות הנאשמים מהדין ומניעת סיכון הציבור.

לטענתם, בית הדין הצבאי לערעורים מתעלם מהוראות החוק וקבע שמטרת המעצר במקרה זה היא הוקעת המעשה המיוחס לשניים, משום שמעצרם יוכיח את מידת הפסול שבהתנהגותם. בעתירה נטען, כי למטרה זו אין מקום ובנסיבות העניין מעצר בנימוק שיש להוקיע המעשה, הוא ענישה בטרם הרשעה. בית המשפט טעה בפירוש החוק ועל בג"ץ להתערב בהחלטתו — נטען.

העתירה הועברה לעיונו של שופט תורן.

16,000 נהרגו בתאונות דרכים בישראל מאז קום המדינה

לעומת 14,500 במלחמות

עתי"ם

16,000 בני־אדם נהרגו בישראל בתאונות דרכים מאז קום המדינה, לעומת 14,500 הרוגים במלחמות ישראל. 80,000 בני־אדם נפצעו קשה בתאונות דרכים, לעומת 50,000 פצועים קשה במלחמות. נתונים אלה מסר אתמול ד"ר משה בקר, מהמרכז לבטיחות בדרכים בטכניון בעדותו לפני החקירה הממלכתית בנושא תאונות הדרכים.

הוא מסר עוד, כי בשנה האחרונה נהרגו בישראל [illegible] בני־אדם, והנזק הכלכלי שהסבו התאונות למדינה בשנת '87 נע בשיעור של 460 מיליון דולר. מדינת ישראל משקיעה בביטחון כ־1,200 דולר לנפש בעוד שלנושא התחבורה והתשתית מוקדשים 18 דולר לנפש בלבד.

אברהם ארן, מבקר המשטרה, שדיבר אף הוא לפני הוועדה לאגף התנועה במשטרת ישראל אין הוראות כתובות וחד משמעיות המדריכות את השוטר כיצד עליו לאכוף את חוקי התנועה על הנהג, וכי אין נוכחות מספקת של שוטרים בצמתים העירוניים והבינעירוניים.

משה עמירב, לשעבר מנהל המינהל לבטיחות בדרכים הדגיש, כי יש להתמקד בנושא התקציב, האחריות והמודעות לצמצום מספר התאונות. לדבריו, הגידול בתאונות נובע מהתרופפות בנושאים אלה.

"סופרים — היזהרו בדבריכם"

עתי"ם

שר החינוך והתרבות, יצחק נבון, קרא אתמול לסופרים בישראל להיזהר בדבריהם על השואה.

השר דיבר בטקס סיום קורס של 190 מנהלי בתי ספר חדשים, שנערך במעלה החמישה. נבון אמר, בתגובה על נסיונות סופרים לאחרונה לעשות אנלוגיה לשואה. "אין אנלוגיות לשואה. אין כל אפשרות להשוות בינה לבין אירועים אחרים בעבר ובהווה. כל השוואה כזו מגמדת את השואה", אמר.

הוא ציין כי על הסופרים להיות זהירים יותר מאחרים במלים והוסיף: "סופרים — היזהרו בדבריכם על השואה".

אלמוזלינו: לחדש המו"מ עם רופאי המדינה

רונית מורגנשטרן

שרת הבריאות, פנתה לשר האוצר, בדרישה לחדש את המו"מ עם רופאי המדינה, בעניין המיבצע לקיצור תורים.

רופאי המדינה, הכריזו בתחילת השבוע, על סיכסוך עבודה, ומאיימים כי ינקטו צעדים — כולל עיצומים והשבתות בתום שבועיים מהכרזתם.

שרת הבריאות, דורשת משר האוצר, לעשות הכל תוך השבועיים האלה, כדי למנוע מחזות קשים וסבל מחודש של חולים.

"קיצוץ בכוח אדם — יביא לייעול מערכת הבריאות"

רונית תמרי

"על אף המשאבים העומדים היום לרשות מערכת הבריאות המערכת אינה יעילה, והאוצר רואה בשילוב בין — שירות רפואי ציבורי ופרטי פתרון נכון להבראות מערכת הבריאות", כך אמר אתמול דוד מילגרום, הממונה על נושא הבריאות באוצר בהעידו בפני ועדת החקירה הממלכתית בנושא הבריאות.

לדבריו, אפשר להביא ליעילות המערכת הרפואית, אלא שרעיונות אלה אינם ברי ביצוע, למשל אם עובדים דורשים תוספות גבוהות כדי לעבור לעבודה במשמרת שניה, ייתכן שלא יעיל להפעיל כלל משמרת שניה. הוא הוסיף כי כוח האדם גבוה יחסית במערכת הבריאות, וזו אחת הסיבות לליקויים במערכת.

השופטת נתניהו הקשתה ושאלה "הרי כוח האדם והתקינה אינם בשליטת משרד הבריאות אלא בידי האוצר, ומילגרום השיב כי למערכת הבריאות הזכות לצמצם מיטות, לסגור מחלקות ואף לסגור בתי חולים ובכך להפחית את כוח האדם העודף, ואז לא תהיה לעובדים כל סיבה לטעון שזה בניגוד להסכמי התקינה.

כדוגמה לחוסר התייעלות במערכת הרפואית אמר מלגרום, כי חדרי הניתוח של בתי החולים של קופת חולים הכללית מנוצלים במשמרת הראשונה רק בהיקף של 65 אחוזים. לדעתו על משרד הבריאות לקבוע קריטריונים מגוונים לרמת שירות רפואי באיזורים השונים. משרד הבריאות צריך גם לכפות על קופות החולים השונות לספק שירותים לכל חברי הקופות בלי הפלייה, ולפתוח את שירותי המרפאה לכל חברי הקופות. ואם קופות החולים תסרבנה לבצע זאת, אין לא תקבלנה תקציב ממשרד הבריאות. היום אמר, לא ניתן לעשות כי מיסי מס המקביל מועברים אוטומטית לקופה.

אין זה הכרחי, הוסיף מלגרום, שקופות החולים תהיינה בעלות הבית על המרפאות שלהן, ואם המרפאות האלה תופעלנה על ידי קבוצה או קואופרטיב של עובדים תהיה לקבוצה זו אינטרס לייעל יותר את המערכת.

"מקום בצמרת"
מצעד הפזמונים הישראליים
רשת ג' — קול ישראל — 9.2.88

[illegible]

מדשדשים (על סף 30 הגדולים)
31. עכשיו אחריכך – נתית שובל
32. בוחר בחיים – שלמה גרוניך
33. שבי השולמית – מתי כספי
34. ילד מתוסבך – איתן מסורי
35. מתוק מגע – להקת חיל האויר
36. בואי מותק – רמי ברזל
37. ארי עצור – גבי שושן
38. יתר בלי פחד – נאוה ארבל
39. בן מצאתי עולם – להקת הכיס
40. זכות המבוכה – דליה כהן שמעות
"כטוב באזניכם" — הפינה לשימושכם
41. אין קשר – רמי פורטיס
42. המתמתינים לשוא – קובי
43. אל תלך – רוני
44. בחבל חרותך – דוד דיאור
45. הרגל הופך לטבע – רות אלברשטיין
46. חד הקונכיות – יעקב טוה
47. תנה רובונא – ירון בשארי
48. הדך ללא מוצא – יורם חסיד
יצאו את המצעד
● שיר על יונה בחלוני – אריק אינשטיין
● שלג צח – משינה
● ימי החום – ריטה
● תמונה שבורה – מוני ארנון

גזור ושלח – אולי תזכה בפרס
בין המשתתפים יוגרלו פרסים
לכבוד:
"מקום בצמרת" קול ישראל
ת.ד. 1082, ירושלים, מיקוד 91010
המועדף שלי: (ציין את מספר השיר)
☐1 ☐2 ☐3 ☐4 ☐5 ☐6
☐7 ☐8 ☐9 ☐10 ☐11 ☐12
שם: ____
כתובת: ____
מיקוד: ____ תאריך: ____

מחר ב"המשמר"
ובמוסף השבועי "חותם"

רשמי כתב ששימש נהג של כהנא וחבורתו
★ גבי בשן

למה עכשיו? מעצרם של מרדכי איינהורן וגיורא גזית
★ אודי נחשון

על הדיון בפסילת "כך" בבית המשפט העליון
★ חנה איש־הורביץ

משבר אמון בשלטון באלג'יריה
★ צבי גורן

סיפור הצל"ש האבוד של סא"ל משה סלע ז"ל
★ גוגה קוגן

מה עושה לך פטריית הקסם המסממת?
★ ורד לוי

האם אופקים גוועת? ★ שרה בן־הלל

על ספרו של אמנון לוי "החרדים"
★ יעל לוטן

פרס ללילי רתוק על מחקרה על ספרות נשים בישראל

עודד ליפשיץ ★ אריה פלגי ★ גבי בשן ★ יורם בר ★ זאב צחור ★ אלי הכהן ★ מיכאל הרסגור ★ עומר ניר

לרקפת
משתתפים בצערך על מות
האם
חבר העובדים והתיכים
מוסד "אשרת"

מה ● מתי ● היכן

טלוויזיה

08.00 עד כאן, רצף דפי הטלטקסט. 08.05 שעת כושר. 08.15 קשת וענן, גשם מענן וכו. 08.40 כלי שורות, ת'. 09.00 אנגלית ה'. 09.15 פרפר נחמד וכו. 10.30 ארץ מולדת: בעיר ובעמק וכו. 11.00 אנגלית ה'. 11.20 ערבית מדוברת, ג'ארב קריבכ אלבית (א) לעתיק. 11.35 אנגלית ה'. 12.00 מדעי הטבע (על־יסודי) המצבים השונים של החומר. 12.25 אנגלית ט'. 13.00 תולדות ישראל: קהילות יהודית בימי הביניים. 13.30 מוסיקה. לו היינו שם: זמרי המדריגל. 14.00 עד כאן, רצף דפי הטלטקסט. 14.05 מושגי יסוד ביהדות: משא ומתן באמונה וכו. 14.30 קשר משפחתי שידור חוזר מיום ב' ה־10.10.88. 15.10 (כ). 15.40 רחוב סומסום. שעת כושר. 16.00 זהירה, שידור חי. 17.00 ערב חדש, מנחת דן מרגלית. 17.30 "ריץ' ריץ'" — נושא התכנית הערב: מוסיקת שטף. 18.00 "פומיקי". 18.25 "הגיע זמן לשוק", אבשלום קור נותן "סיכוי ליפהפיות". 18.30 קיצור החדשות (ערבית). 18.32 "למשפחה" (ערבית). 19.00 "מפגש" — (ערבית). 19.30 חדשות (ערבית). 20.00 כותרות מבט. 20.02 מבט ספורט. 20.55 "הגיע זמן לשוק", אבשלום קור על: באותיות של וספרי. 21.00 מבט לחדשות. 21.35 שידורי המפלגות ערב הבחירות לכנסת ה־12. 22.15 "בלוז לכתלי המרים": שם הפרק "בומר נפש", ספר פורילו מנסה להתאושש מפרידתו מגזים דבנפורט. 23.00 "העורקים אל המערב": הפרק האחרון: "ברכה של אישה לעצמאות" סיפורה של אלכסנדרה קוסטה, האדם היחיד שערק מסגירורית הרוסית בוושינגטון. 23.30 "ויילד משתולל": הפרק השלישי: באבס מבקשת מקסם כי יתלווה אליה למסיבה שעורך ארגון "השומרונים" המקומי. 23.55 חדשות הלילה.

ערוץ 2

18.35 דרמת טלוויזיה "סגרו לי מי אני". 19.22 "בקצב מורתי": זמר הנשמה התורכי הנער אנ'אר. 19.45 "בקרוב בערוץ 2". 20.00 "וכאי למשפט צדק". 21.05 אוסף להיטים של ויטני יוסטון. 21.35 "לטות מצחוק".

רדיו

קול המוסיקה

(רז) תקליטור. 06.02 "שעון מוסיקלי". 07.09 "בהאזנה נינוחה" בטוהבן: "פתיחה אגמונט" גריג: סוויטה מימי הולברג (ח) וצ'מוריאן קונצ'רטו למסנתר (ח) ווליאם שומן: צ'סטר ארתור כנג'מין: קונצ'רטו למנדולינה בודורין: "הנסיך איגור" — פתיחה ומחולות פולובציים (ח). 09.00 "צליליס ממבסיקר". 10.00 "קונצרט בוקר" סליירי: סימפוניה ונציאנה ליאופולד מוצרט: סימפונית הציד (ח) ואאחנר: פתיחה "סירכו דה ברורק" לואי שפור: סימפוניה קונצרטנית גריסט: טואמה שימנובסקי: "שירת לילה" והרמוליאמם: סימפוניית לונדון. 12.37 "פינת השיר" משירי אהרון שבתאי מתוך סדרו "אחבה". 13.00 "קלאסיקל". 14.05 "מן הסרטים". 15.00 "מפגשים" שיחות, ראיונות, דיונים. 16.00 "אתנחתא" (שידור חי) נורית סילברה צלו אמנון סילבה: פסנתר בטוהבן: וריאציות על נושא של מוצרט, אופוס 66 סרנטה: סונטה מס' 2 בסה מג'ור, אופוס 99. 17.30 "יום הולדת" הצלון אנדרה נורארה. 18.00 "אנתולוגיה" המוסיקה הקולית של הנדל. 19.00 "טיסל" עם המנתחן ולדימיר הורוביץ בהקלטה מתוך קונצרטים פומביים. 20.05 "פריזמה מימים עברו". 20.27 "פינת השיר". 20.30 "מאולמי הקונצרטים שלנו" שידור ישיר ממצדה התזמורת הפילהרמונית הישראלית מנצח: זובין מהטה סולנים: סילביה גריינברג + פלורנס קוואר המקהלה הלאומית רינת המקהלה הפילהרמונית ומקהלת האיחוד מאהלר: סימפוניה מס' 2. 23.00 "דור הזהב — אמנים גדולים בהקלטות היסטוריות" רביעיית בודפשט בשנות ה־30 (תכנית ראשונה) מוצרט: רביעייה מס' 20 ק. 499 בטהובן: רביעייה אופוס 59 מס' 2 (רזומובסקי מס' 2).

רשת א'

07.30 "ישן בעיניך" שירים ישנים. 08.05 "חגגה" עם בני הגדל. 09.05 "פלדויד" שירות מידע למאזינים. 10.05 "מניני בוקר". 11.05 "ירוק ירוק" שירים עבריים. 12.05 "מעורב ישראלי". 13.00 חדשות ותוכניות באנגלית. 13.30 חדשות ותוכניות בצרפתית. 14.06 "בראש צעיר" מגזין יומי לילדים ולבני נוער. 15.30 "האוניברסיטה המשודרת" "השואה והמשפט" "תפיסתם והעמדתם לדין של פושעים נאצים בארצות־הברית". אפרים זורוף. 16.05 "ארץ לא נודעת". 17.05 "צבעי הקשת" "שירי עדות". 18.05 "מנחת ערב". 19.00 שידורים לעולים. 22.05 "יש לי חלום" עורך ומגיש: יובב כץ.

רשת ב'

07.00 "הבוקר הזה". 08.05 "על לשלום" עם גדעון רוזן. 09.05 "ביקור בית" עם רבקה מיכאלי. 10.05 "כל צבעי הרשת". 12.05 אלדראלף ב"בית". 13.05 "עם אהוד מנור". 13.05 "בחצי היום חדשות ומוסיקה". 14.06 "בת צחוק" זמרי הזמר. 15.05 "שירים ושעורים". 16.05 "שעה קלה עם יוסי בנאי". 17.05 "רגעי קסם". 17.55 "קראתי ספר" קדאים מחליפים. 18.05 שירים עבריים. 19.00 "היום הזה". 19.35 שירים עבריים. 20.05 "מדרשים". שבוסה לעניני פולקלור ועדות. 21.00 "מבט לחדשות". 21.30 "מדרשים" (המשך). 22.05 "ג'אז ועוד" עם לאה ליאור. 23.05 "משחקי לילה" עם משה טימור וזאב ענר.

גל"צ

06.05 אוניברסיטה משודרת. מגנונות בפרשנות המקרא בימה"ב מורשת העת [illegible]

שידורי צה"ל 1

19.05 "יער משודר" — מגאזין לענייני צבא ובטחון. (ש"ח). 19.57 הודעות לחיילים. 20.05 שירי משוררים. 21.00 מבט לחדשות. 21.30 אוניברסיטה משודרת. 22.05 "על הדבש ועל הכיפאק". 23.05 "היום שהיה".

שידורי צה"ל 2

19.05 "יומיום מוסיקה". 20.05 "צרפ". 21.57 הודעות לחיילים. 22.05 "הפסקת עשר" עם מיכל ניב. 23.05 "קול הג'אז הזה".

רשת ג'

06.04 "בחזרה לאושר". 07.07 "שיר בבוקר בבוקר". 09.05 "מה, כבר תשע?" 10.05 "דברים טובים". 11.05 מלאכי חוקיה "על הקו". 12.05 "אהבה יומיומית". 13.05 "רק בימי חול". 14.05 "לי ולך" שיר וברכה. 15.05 "חרש, חריש ומחודש". 16.05 "פופ 89". 18.06 "קוליבר". 20.05 "צליל מכוון". 21.05 "מופע רוק". 23.05 "הלילה הוא שירים".

קולנוע

תל־אביב

9.30 ,7.15 ,4.30

אסתר: ללא מעצורים	9.45 ,7.30
אורליה: אנשים מכיישים	9.45 ,7.30
בן־יהודה: פרסידיו	9.45 ,7.30
בית ציוני אמריקה: לול	11.30 ,9.30 ,7.30
גת: בוקר טוב ויאטנם	9.40 ,7.30
גורדון: ותגיגה של באבט	9.45 ,7.30
דקל: ביג	9.45 ,7.10
דרייב אין: מצלמה בלי בושה	7.30
	9.30
סקס	12.00
חן: תחיך מבוקש	9.45 ,7.30
לימור חיש: צבעים	9.45 ,7.45
טיילת 1: מעריצה צמורה	9.45 ,7.30
טיילת 2: צבעים	9.45 ,7.30
טיילת 3: שם המשחק	9.15 ,7.30
פאר: צל השוס	9.45 ,7.45
מאיים: לידי איב	12.00 ,10.00
גביע הקדוש	23.30
רב־חן:	
חן 1: פרנטיק	9.55 ,7.35
חן 2: בעל בהשאלה	9.40 ,6.40
חן 3: הקיסר האחרון	9.45 ,7.45
חן 4: טומי	9.45 ,7.35
חן 5: פרחים בעלית הגג	9.55 ,7.45

שחף: הקלות הבלתי נסבלת של הקיום	9.15 ,5.45
תל־אביב: מגלה את אמריקה	9.45 ,7.30 ,5
תכלת: הקומיסרית	9.45 ,7.30
לב 1: החיים הם נהר ארוך ורוגע	10.00 ,8.00
לב 2: קודרה ודרה	9.50 ,7.30 ,5 ,2
לב 3: מלאכים בשמי ברלין	4.45 ,2
אהבנו כל כך	9.45 ,7.15
לב 4: הנסיכה הקסומה	10 ,8 ,5 ,2
מוזיאון ת"א: עיניים שחורות	9 ,7

רמת־גן

ארמון: ללא מעצורים	9.50 ,7.30 ,5
לילי: הקלות הבלתי נסבלת של הקיום	9.30 ,7.30 ,5
רב־גן:	
גן 1: בוקר טוב ויאטנם	9.50 ,7.25
גן 2: פרנטיק	9.50 ,7.30 ,5
גן 3: זאן דה פלורט	7.30
מאנון	9.50
גן 4: הנסיכה הקסומה	9.50 ,7.30

גבעתיים

חדר: פרסידיו	9.30 ,7.30 ,5

באר־שבע

חן: מגלה את אמריקה	9.30 ,7.15

ירושלים

אדיסון: ארי מרפי מגלה את אמריקה	9.30 ,7.15 ,4.30
אורנע: פרנטיק	9.15 ,7.15
רון: ביג	9.30
כפיר: פרסידיו	9.30 ,7.15
אורגיל: בוקר טוב ויאטנם	9.15 ,7
מיטשל: החיים הם נהר ארוך ורוגע	9 ,4
סמדר: הקלות הבלתי נסבלת של הקיום	9.15 ,7
חבירה: סגור לרגל שיפוצים	
עדן: צבעים	9.15 ,7.15 ,4.30
אורי:	
אור 1: מצלמה בלי בושה	
אור 2: ללא מעצורים	
אור 3: הנסיכה הקסומה	9.30 ,7.30
אור 4: ענין שולי	
אור 5: עיניים שחורות	
סנטור:	
סנטור 1: תחיך מבוקש	9 ,7 ,4.30
סנטור 2: מעריצה צמורה	9.30 ,7.30
סנטור 3: משדרים חדשות	8.45 ,5
סנטור 4: פגישה עם המוות	9 ,7 ,4.30
תיאטרון ירושלים: קפה בגדד	21.30 ,19.00
אימפריה 1: סקין בלוז	9.30 ,11.30
אימפריה 2: החגיגה של באבט	21.30 ,19.15 ,17.00
בית אגרון:	
מלך ליום אחד	18.45
חכמת רזוב	20.30
מריץ והחול	22.15
נשיקת אשת העכביש	24.00

חיפה

אורות: קפה בגדד	9.15 ,7 ,4.30
חן: ללא מעצורים	9.15 ,6.45 ,4.15
רב־בית 1: בוקר טוב ויאטנם	9.15 ,6.45
רב־בית 2: בעל בהשאלה	9.15 ,7 ,4.30
עצמון 1: מצלמה בלי בושה	9.15 ,7 ,4.30 ,2
עצמון 2: פרסידיו	6.30 ,4.30
עצמון 3: שם המשחק	9.15 ,7
שביט: הקיץ של אביה	9.15 ,7
רון: ארי מרפי מגלה את אמריקה	9.15 ,7 ,4.30
רב־אור:	
רב־אור 1: פרנטיק	9.15 ,6.45
רב־אור 2: הקלות הבלתי נסבלת של הקיום	9.15 ,6.45
רב־אור 3: החבר של החברה שלי	9.15 ,7.00 ,4.30
אורלי: פרחים בעלית הגג	9.15 ,7
קרן אור המתרגש: התגיגה של באבט	9.15 ,7.15 ,5
סאר: ביג	9.15 ,7 ,4.30
מוריה: לול	7.15
אהבנו כל כך	9.15

נתניה

שרון: ללא מעצורים	9.15 ,7 ,5
אסתר: מגלה את אמריקה	9.00 ,7.15

חולון

מגדל: נעורים בהשאלה	9.00 ,7.30
ארמון: החגיגה של באבט	9.00 ,7.30 ,5

בת־ים

עצמאות: תחיך מבוקש	9.00 ,7.15 ,5

הרצליה

היכל: פרסידיו	1.5

פתח־תקוה

היכל 1: מגלה את אמריקה	9.15 ,7.45
היכל 2: מצלמה בלי בושה	9.15 ,6.45
היכל 3: הנסיכה הקסומה	9.15 ,7.45

עפולה

מטמתרון: החבר של החברה שלי	9.00

ראשון־לציון

רון 1: ביג	9.15 ,7.15
רון 2: מגלה את אמריקה	11 ,9.00 ,7.15
רון 3: מצלמה בלי בושה	9.15 ,7.15

תיאטרון

הבימה
התיאטרון הלאומי
הערב יום ה', 13.10
שאלת שבתנו: 16.30, 20.30
בית־ספר לנשים: 20.30
גן ריקי – הבימרתף: 20.30

צוותא
להרבות מתקדמת
יום ה' 13.10 בשעה 17.00
מועדון הוידאו
בהנחיית יואב קוטנר ע.ז

שרותים ● עזרה ● התבורה

תורנות בתי־מרקחת

בת־ים
מור — ורבינה רייק 20.

חולון
אהרון — הופיין 52.
קופ"ח — עין יהב

ירושלים
אליסון — ישעיהו 10.

נתניה
נתניה — הרצל 11.

פתח־תקוה
קופ"ח כללית — חיים עוזר.

רמת־גן
רמת־יצחק — שד' ירושלים 96.

תל־אביב
כבי — ריינגולד 174.
קופ"ח כללית — אסטרודם 7.

חיפה
יכנה — אבן סינא.

תורנות בתי־חולים

תל־אביב והמרכז
● בית החולים ע"ש שיבא תל־השומר – כל המחלקות – כל השבוע.
● בית החולים בילינסון, פתח־תקוה – כל המחלקות – כל השבוע.
● בית החולים ע"ש וולפסון, תל־אביב – בימים ב', ד', ו' – כירורגיה ופנימית. ילדים – כל השבוע.
● בית החולים איכילוב, תל־אביב – בימים א', ג', ה' שבת – כירורגיה ופנימית.
● בית החולים וולפסון, חולון – כל המחלקות – כל השבוע.
● בית החולים אסף הרופא – כל המחלקות – כל השבוע.

נתניה
● בי"ח לניאדו נמצא בתורנות למקרים דחופים – כל השבוע, כולל שבת.

ירושלים
הדסה ע"כ – ילדים, עיניים, ביקור חולים – פנימית, א.א.ג. שערי צדק – נשים, כירורגיה, אורטופדית.

מוקד קופ"ח כללית
המוקד ימסור מידע טלפוני בימים א'-ה' ב־08.00–20.00. בימי ו' ב־08.00–15.00. טלפונים: 03-433500.

יד ביד – ארגון קשבת בטלפון לילד ולנער – קו לנער במצוקה
ירושלים – 02-243358
ת"א – 226027 (24 שעות)
חיפה – 04-229488 (11.00–20.00)
גליל מערבי – 04-922222

קו פתוח לחורים במצוקה בימי ב' ו־ד' – טל. 222732.

"קו פתוח" – ארגון קשבת לילדים ובני־נוער (24 שעות) 03-221680

משטרה

ירושלים, תל־אביב, חיפה, רמת־גן, בני־ברק, חולון, פתח־תקוה – טל' 100. באר־שבע, נהריה, נתניה, נצרת – טל' 100. אילת – 244; חדרה – 22444.

עזרה ראשונה

עזרה ראשונה לשיניים שליד הקוסתי לרפואת שיניים בישראל בתל־אביב — בימים א'–ה' בין השעות 21.00–23.00. בלילות שבת ובערבי חג בין השעות 18.00–24.00. בשבתות ובחגים בין השעות 15.00–21.00.
הכתובת: רח' ברדיכבא 49, טל' 284649.
בחיפה: רחוב הגנון 26, קומה ג', טלי 433566. פתוחה מדי יום ביומו, כולל ערבי שבתות, שבתות וחגים מ־20.00 עד 23.00 בערב.

מרפאת שיניים לעזרה ראשונה
המרפאה פתוחה כל יום כולל שבתות וחגים בין השעות 24.00–9.00, אחרי חצות בתאום טלפוני בלבד.
רינגנהי סנטר שער 3 (ליד המשביר) קומה א', טל' 294869, 03-285822.

מרכז מידע לקורבנות אונס
לרעננה ואיזור השרון, טל' 052-32432 בימים א'–ה' בשעות 21.00–17.00.

עזרה ראשונה נפשית
ער"ן ירושלים — טל' 02-227171
ער"ן תל־אביב — טל' 03-5461111
ער"ן ילדים ונוער, ת"א — טל' 03-5261119
ער"ן חיפה — טל' 04-672222
ער"ן כרמיאל (גליל מערבי) — 04-988410
ער"ן נתניה — טל' 053-335316
ער"ן כפר־סבא — טל' 052-913999
ער"ן באר־שבע — טל' 057-418111

מילוק מיטורדים
מוקד עת"א למקרים דחופים — טל' 106.

מד"א

ירושלים, ת"א, חיפה — טל' 101, רמת־גן, בני־ברק, גבעתיים — טל' 781111, לוד ורמלה — 101, טל' 221022, שפלה — טלפון 065-93334, טבעון — 101, טלפון 04-931401, נהריה — טל' 04-823332, בת־ים — טל' 5511111, באר־שבע — טל' 057-74767, שחל בגוש רן, טל' 057-338848.

רכבות

מירושלים לבני־ברק וחיפה:
בימים א'-ה': 16.00
בימי ו' וערבי חג: 11.30

מחיפה לבני־ברק וירושלים
א'-ו': 7.00

מתל־אביב לחיפה:
בימים א'-ה': 6.00, 7.00, 8.00, 8.16, 9.00

מתל־אביב לנהריה:
בימים א'-ה': 6.00, 8.00, 12.00, 14.00, 16.00
בימי ו' וערבי חג: 6.00, 8.00, 12.00

מחיפה, בת־גלים, לתל־אביב:
בימים א'-ה': 6.00, 6.30, 7.30, 8.30, 10.00

מנהריה לחיפה ותל־אביב:
בימים א'-ה': 6.30, 9.05, 10.40, 14.35, 16.33, 18.38
בימי ו' וערבי חג: 9.05, 10.35

10.30, 12.00, 13.00, 14.00, 15.00, 16.00, 17.00, 18.30, 20.00
בימי ו' וערבי חג: 6.00, 7.00, 8.00, 9.00, 10.30, 12.00, 13.00, 14.00, 15.00

11.05, 11.30, 12.30, 13.30, 14.30, 15.30, 16.30, 17.30, 19.30
בימי ו' וערבי חג: 6.00, 6.30, 7.30, 8.30, 10.00, 11.30, 12.30, 13.30, 14.30

• הרכבת תופעל בימי א' בשבוע ויום אחרי חג בלבד.

ועדת המשנה לתכנון ולבניה
מרחב תכנון מקומי
ראשל"צ

הודעה לפי סעיף 149(1) לחוק התכנון והבניה תשכ"ה–1965

ניתנת בזאת הודעה, כי הוגשה לוועדת המשנה לתכנון ובניה בראשל"צ, בקשה למתן הקלות. חלקה 274 גוש 3939 רחוב הרצל לפי תוכנית מתאר/תכנית מפורטת, נמצאת החלקה הנ"ל באזור תעשיה ומותר לבנות עליה קיים מבנה תעשיה.

בקשת בעלי החלקה: שימוש חורג ל־3 שנים למועדון פאב ביליארד.

לכל מי שיש התנגדות מאיזו סיבה שהיא לבקשה הנ"ל יואיל להגישה לוועדה תוך מועד של 15 יום החל מיום פרסום הודעה זו. באם לא תתקבל כל התנגדות בתקופה הנ"ל הנ"ל תובא הבקשה לאישור.

מ. ניצן,
יו"ר הוועדה המקומית לתכנון ובניה — ראשל"צ

הוועדה המקומית לבנין ותכנון עיר בני־ברק

הודעה עפ"י סעיף 149 לחוק התכנון והבניה תשכ"ה–1965

מר/ת מרים וחיים וינשטיין הגישו בקשה לוועדה זאת בתכנית מס. 20527 לבנות בנין בן 3 קומות מעל קומה מפולשת ברחוב הרי גולן פ' עמק יזרעאל גוש 6105 חלקה 108 באזור מגורים ב' בהקלות הבאות: 6% בנין בנית מעלית ושפור תנאי דיור מעל (105%) המותרים. וזה שלא בהתאם לתכנית בנין ערים ב/105–230 הנהוגה במקום.

כל המעונין יכול לעיין בבקשה האמורה במשרדי הוועדה המקומית עירית בני־ברק בשעות קבלת קהל, ורשאי להגיש התנגדות מנומקת לוועדה המקומית תוך 14 יום מיום פרסום זה.

משה אירנשטיין, יו"ר הוועדה המקומית לבנין ותכנון עיר בני־ברק

עירית חיפה
משרד מהנדס העיר
הוועדה המקומית לתכנון ולבניה
העיר חיפה

רחוב ביאליק 3, חיפה, טל. מס' 04-640775

הודעה על־פי סעיף 149, לחוק התכנון והבניה תשכ"ה–1965.

ניתנת בזה הודעה כי הוגשה בקשה על־ידי: בית־שלום כרמל לאשר תוכנית ללגליזציה לתוספת בניה וסגירת קומת עמודים, ברחוב התשבי מס' 124 חלקה 179 בגוש 10812 כרמל. הבקשה כרוכה בעודף שטח בניה מעל למותר.

אפשר לעיין בבקשה באגף לפיקוח ורישוי על הבניה, בבנין העיריה, רח' ביאליק 3, חיפה, בימים: א', ג', ה', בין השעות: 08.00–11.30.

המעונין להגיש התנגדות לבקשה, ימציאה לפי הכתובת דלעיל, תוך שבועיים מיום פרסום הבקשה.

איתמר ינוביץ
מהנדס העיר

הוועדה המקומית לתכנון ולבניה
נס־ציונה

הודעה לפי סעיף 149(1) לחוק התכנון והבניה תשכ"ה–1965

ניתנת בזה הודעה, כי הוגשה לוועדה המקומית לתכנון ולבניה נס־ציונה, בקשה להקלה באזור בניה בחלקה 360 גוש 3636 כתובת: העצמאות 87, נס־ציונה. החלקה נמצאת באזור מגורים: א' 2 בו מותר לבנות בהתאם לתכנית נס/1/1. 40% משטח החלקה בשתי קומות. עוג יורם מבקש להתיר תוספת של 16.53 מ"ר המהווה הקלה של 6% משטח החלקה.

לכל מי שיש לו התנגדות מאיזו סיבה שהיא לבקשה הנ"ל יואיל להגישה לוועדה המקומית לתכנון ולבניה בתוך מועד של 15 יום החל מיום פרסום הודעה זו. לאחר מועד זה תובא כל התנגדות שתוגש כנ"ל לדיון בוועדה המקומית לתכנון ולבניה והיא תחליט כנדרש.

נ. קרופסקי,
יו"ר הוועדה המקומית לתכנון ובניה נס־ציונה

ועדת משנה לתכנון ולבניה — חולון
ת.ב. 1062
הודעה על פי סעיף 149 (1) לחוק התכנון והבנית תשכ"ה — 1965

ניתנת בזה הודעה שהוגשה לועדה בקשה להיתר בניה על חלקה 844 בגוש 6021 רח' פבריגנט מס' 32 חולון והכוללת מתן הקלה ב: אחוזי בניה 6% משטח המגרש 652/2 מ"ר בשתי הקומות.
החלקה הנ"ל נמצאת באזור מגורים ב' 1.
את התכנית הנ"ל אפשר לראות במשרדי הועדה בעירית חולון, רח' ויצמן 58 בשעות ובימים של קבלת קהל.
והתנגדות לבקשה להקלה לעיל ניתן להגיש תוך 14 יום מתאריך פרסום הודעה זו. התנגדות שתוגש חייבת להיות בכתב ומנומקת.

עו"ד ח. שרון
ראש העיר
ויו"ר הועדה המקומית לתכנון ולבניה
חולון

חוק התכנון והבניה התשכ"ה–1965
הועדה המחוזית לתכנון ולבניה מחוז תל־אביב
מרחב תכנון מקומי הרצליה

הודעה בדבר אישור שינוי תכנית מיתאר מקומית

נמסרת בזה הודעה, בהתאם לסעיף 117 לחוק התכנון והבניה התשכ"ה–1965, כי הועדה המחוזית לתכנון ולבניה מחוז תל־אביב החליטה, באישור שר הפנים, לאשר "תכנית מס' הר/1673 שינוי לתכנית מיתאר מקומית מס' הר/253 א'. האלה השטחים הכלולים בשינוי התכנית: גוש: 6539, חלקות: 26.

עיקרי הוראות שינוי התכנית:
א. שינוי יעודי שטחים של חלק מחלקה מאיזור מגורים א' לשטח לבנין צבורי ודרך ב. הרחבת דרכים קיימות כמסומן בתשריט ג. הוראות לפתוח ולתשתית ה. קביעת מועד לביצוע התכנית ה. חלוקת חלקה 26 למגרשים כמסומן בתשריט כמצויין בטבלת השטחים וזכויות הבניה ו. קביעת בינוי מנחה (צורת מבנים ומיקומם) כמסומן בתשריט ז. קביעת שטח עליו תחול זיקת הנאה למעבר ארם ורכב למגרשים המוצעים (כולל מגרש א' בנין צבורי) ח. קביעת זכויות בניה כמפורט בטבלת השטחים וזכויות הבניה ט. קביעת קוי בנין.

הודעה על הפקדת שינוי התכנית פורסמה בילקוט הפרסומים 3012 התשמ"ד עמ' 1285.

השינוי האמור, כצורה שאישרה הועדה המחוזית, ביחד עם התשריט המצורף אליו, מופקד במשרדי הועדה המחוזית האמורה וכן במשרדי הועדה המקומית לתכנון ולבניה מרחב הרצליה. וכל המעוניין רשאי לעיין בו, ללא תשלום, בימים ובשעות שהמשרדים האמורים פתוחים לקהל.

מרדכי בהנא, יו"ר הועדה המחוזית לתכנון ולבניה מחוז תל־אביב

ועדת משנה לתכנון ובניה
חולון

תיק בנין 2359
הודעה על פי סעיף 149(1) לחוק התכנון והבניה תשכ"ה–1965

ניתנת בזה הודעה שהוגשה לועדה בקשה להיתר בניה על חלקה 30 בגוש 7175 ברח' אילוזורוב מס' 85 חולון, הכוללת מתן הקלה ב: א. קוי בנין קו בנין צדדי 270 מ' במקום 3.00 מ' משטח המגרש 586/2 מ"ר. החלקה הנ"ל נמצאת באזור מגורים ג'. את התכנית אפשר לראות במשרדי הועדה בעיריית חולון רחוב וייצמן 58 בשעות ובימים של קבלת קהל.

התנגדות לבקשה להקלה לעיל ניתן להגיש תוך 14 יום מתאריך פרסום הודעה זו. התנגדות שתוגש חייבת להיות בכתב ומנומקת. ידוע לי כי הפרסום הנ"ל הינו על אחריותי בלבד, ואינו מהווה אישור למתן ההקלה המבוקשת.

בנימין ואמיליה, שינפלד
אילוזורוב 85, חולון

חוק התכנון והבניה תשמ"ה–1965
הוועדה המקומית לתכנון ולבניה
תל־אביב–יפו

הרינו מודיעים בזאת כי הוגשה לוועדה המקומית לתכנון ולבניה תל־אביב–יפו בקשה ליתן אישור להקלה של בניה שלא באגף שלם, ברחוב לאון בלום 25, גוש 6768, חלקה 4, תיק 2019-023, בקשה מס' 880680.

בעל קרקע או בניין או המחזיק בהם שיש לו התנגדות להוצאת היתר / אישור הנ"ל במקום זה רשאי להגיש לוועדה המקומית לתכנון ולבניה תל־אביב–יפו, שד' בן־גוריון 68, את התנגדותו המנומקת ולציין כתובתו המדוייקת וטלפון.

התנגדויות תתקבלנה במשך 14 יום מתאריך פרסום מודעה זו ותובאנה לדיון בפני הוועדה הנ"ל.

חוק התכנון והבניה תשכ"ה–1965
מרחב תכנון מקומי
אפיקי הירקון

הודעה בדבר הפקדת תכנית מפורטת

נמסרת בזה הודעה, בהתאם לסעיף 89 לחוק התכנון והבניה, תשכ"ה–1965, כי במשרדי הוועדה המחוזית לתכנון ובניה, מחוז מרכז ובמשרדי הוועדה המקומית לתכנון ובניה אפיקי הירקון, הופקדה תכנית מפורטת הנקראת: "תכנית מספר אפ/1/49".

השטחים הכלולים בתכנית ומקומם: ישוב: ג'לג'וליה, גוש 7636, חלקות 31.

עיקרי הוראות התכנית:
1. ביטול שטח מאזור מגורים ג' והמרתו לציבורי פתוח.
2. ביטול שטח מאזור מגורים ג' והמרתו לשטח לבנייני ציבור.
3. איחוד וחלוקה מחדש.

כל מעוניין רשאי לעיין בתכנית, בימים ובשעות שהמשרדים האמורים פתוחים לקהל. כל מעוניין בקרקע, בבניין או בכל פרט תכנוני אחר הרואה את עצמו נפגע על־ידי התכנית, וכן כל הזכאי לכך על־פי סעיף 100 לחוק, רשאי להגיש התנגדות במשרדי הוועדה המקומית האמורה, תוך חודשיים מיום פרסומה של הודעה זו ברשומות.

התנגדות לתכנית לא תתקבל ולא תידון אלא אם כן הוגשה בכתב בצירוף הנמקות ובליווי תצהיר המאמת את העובדות שעליהן היא מסתמכת.

ד. שיש — יו"ר הוועדה המחוזית לתכנון ובניה, מחוז מרכז

4 עורכי "הניצוץ" ישוחררו ממעצרם ויישארו במעצר בית

אם לא יתקבל ערעור המדינה בבית המשפט העליון ● לא יפצו פה בעניינים מדיניים או אידיאולוגיים ● השופט: אין בשחרורם סכנה לביטחון המדינה

עתים

בית המשפט המחוזי בירושלים הורה אתמול לשחרר ממעצר את ארבעת עורכי "דרך הניצוץ" המואשמים בחברות בארגון טרור ובמגע עם סוכן זר. השופט צבי טל קבע, שיעקב בן אפרת, מיכל שורץ, רוני אפרת ואסף אדיב יישארו במעצר־בית עד תום משפטם, ולא יצאו מבתיהם אלא רק לצרכים רפואיים או לישיבות בית המשפט, בהודעה מראש למשטרה.

השופט קבע, כי הארבעה לא יוכלו לעסוק בפעילות עיתונאית במישרין או בעקיפין, ולא יוכלו לשאת דברים ברבים בענינים מדיניים או אידיאולוגיים, לרבות באמצעי התקשורת. הוטל עליהם להתייצב בתחנת משטרה שלוש פעמים בשבוע ונאסר עליהם לצאת מהארץ.

השופט טל נענה לבקשת פרקליט מחוז ירושלים, עו"ד עוזי חסון, ועיכב את שחרורם ב־48 שעות, כדי שהפרקליטות תוכל לערער על החלטתו לבית המשפט העליון.

הארבעה נעצרו עד לתום ההליכים נגדם לפני ארבעה חודשים, בהוראת בית המשפט העליון. השופט אהרן ברק נימק את מעצרם בחומרת העבירות המיוחסות להם. פרקליטיהם, עורכי הדין מאיר מורגנשטיין, פליציה לנגר וחוסיין אבו חוסיין פנו לבית המשפט המחוזי בבקשה לעיון חוזר בהחלטת המעצר. הם טענו שמאז שנעצרו, תוקן חוק סדר הדין הפלילי, ובתיקון נקבע כי חומרת העבירה כשלעצמה לא תהווה עילה למעצר אלא במקרים מיוחדים.

השופט טל קבע [illegible] התיקון לחוק הוא [illegible] נסיבות המצדיק דיון חוזר. [illegible] אם שחרורם יסכן את [illegible] המדינה, וקבע כי חברות [illegible] בארגון טרור, ללא אפשרות [illegible] פעילות כלשהי באותו גוף [illegible] לא תסכן בהכרח את הביטחון [illegible] לי לאחר שיקול, שאכן ניתן [illegible] את מטרת המעצר בחלופת [illegible] ממש", קבע השופט. "הפעולה המיוחסת לנאשמים היא [illegible] במימונו של ארגון [illegible] הדמוקרטית, ופעילות [illegible] למנוע ע"י תנאים מגבילים [illegible] מעצר בית", הוסיף.

קמרה, אקשן, טע

השחקן גרגורי פק (מימין) והסופר מרטין גריי נטעו אתמול עצים ביער השלום בירושלים. (צילום: סקופ 80)

מנהלי התיקים חזרו לקנות

כתב על המשמר

בשוק המניות החופשיות נרשמו אתמול ביקושים ועליות שערים עד 5%. מחזורי העסקות במניות הסתכמו בכ־7 מיליון שקל, מתוכם כ־4.1 מיליון שקל במניות הנסחרות במשתנים ובמ.ר.צ. במהלך המסחר עלו 218 מניות, ירדו 39 ו־160 מניות נסחרו ללא שינוי בשער. באפיקים הסולידיים היו בדרך כלל היצעים בהיקף של כ־5.6 מיליון שקל למניות הבנקים שבהסדר, אולם הם נקלטו במהירות ללא שינוי בשער. בשוק אגרות החוב נרשמה יציבות עם תנודות קלות באגרות הצמודות למדד ואילו באגרות הדולריות היו עליות שערים קלות.

בשוק המניות היה אתמול שיפור ניכר במגמת המסחר ושערי רוב המניות נטו לעלות. הקונים העיקריים בשוק היו מנהלי תיקים וספקולנטים שרק לפני יומיים מכרו מניות ואתמול חזרו לרכוש אותן במחירים גבוהים יותר. עיקר הביקושים התרכזו במניות הנסחרות במשתנים. כבר בשלב הראשוני של המסחר במ.ר.צ. הופיעו לרוב המניות ביקושים ערים למדי אשר גרמו לעליות שערים בין 1% עד 3%. במניות בהן נרשמו היצעים הם נקלטו במהירות, ללא שינויים בשערים. בהמשך המסחר במשתנים

גלגלי הבורסה

התחזקה המגמה החיובית ושערי המניות עלו בין 2% עד 3%. המחזורים הגדולים נרשמו [illegible] דיסקונט השקעות שעלו [illegible] במניות הכשרת הישוב שעלו [illegible] ובמניות כלל תעשיות [illegible] עלייה של 3.5%.

בין המניות הנסחרות [illegible] רגיל בלטו אתמול ביקושים [illegible] למניות פרוטארום שעלו [illegible] מתון של 2.1%. כמו כן [illegible] שערים חדות בין 10% [illegible] באופציות של חברת הכשרת הישוב. פעילות ספקולטיבית ושערי [illegible] בלכר נרשמו במניות חברת [illegible] לעומתן נרשמו ירידות [illegible] ליפסקי, בריטון 1, [illegible] מחשבים.

הודעות הבורסה

חברת "חמישה יור" [illegible] במחצית השנה כ־104 אלף [illegible] לעומת רווח של כ־275 אלף [illegible] אשתקד.

● חברת "קוננסט" [illegible] טיסות יומיות מלונדון [illegible] המוביל מעל דרום [illegible] בטוח יותר לישראלים, שכן [illegible] זה אינו חולף מעל למדינות [illegible]

מפלגת הפועלים המאוחדת — המרכז
לוח פעילות יומית מה־13.10—16.10.88

יום חמישי — 13.10

יום עיון: משבר הרפואה בישראל — בהשתתפות: פרופ' נתן טריינין ודב פלג, בשעה 09.00 בבית הקבה"א

מסיבה ללולה קובלנוב — בת 85 — המברך ח"כ אלעזר גרנות ירושלים — בית יצחקי — בשעה 19.00

ירושלים — חלוקת חומר הסברה בעזרת חניכי מוסד "צפית"

אופקים — 8.00 — אפרים זילוני, שושנה רון — יום ביישוב
נגבה — 10.00 — פטמה מסראווה, טובה נחתומי, מירה קלפן, לולה מלניק — יום עיון לחברות מאבו־גוש ועין־רפא
מוסד "מעיין" — 10.00 — שמואל בן־נפתלי — פגישה עם המוסדניקים
תמרה — 12.00 — לטיפה חורי, עמירה זכאי, חיה קליין — אסיפת אמהות בגן של היפא עווא
כפר קרע — 12.30 — נחמה ויוסף מרעי — אסיפת אמהות בגן של אמירה עבד
גוש זרזיר־קעביה — 13.00 — אילן גילאון
גוש זרזיר־עידא — 15.00 — אילן גילאון
גוש זרזיר־חזורה — 17.00 — אילן גילאון
גוש זרזיר־כיסרא — 17.00 — חסיין פארס — ביקורי בית
מעיליה — 17.00 — מיכאל, חנוך עייוף — ביקורי בית
רמת־גן—גבעתיים — 17.00 — אברהם אחיעזרא — מועדון גימלאים
רמה — 17.00 — סלח, סלמן, שרה, אבנר
חורפיש — 18.00 — מופרג' סלאלחה — חוגי בית
בקעה אל גרביה — 18.00 — אפרים זילוני — חוג בית
ג'דיידה — 19.00 — סלח, סלמן, שרה, אבנר — חוגי בית
נצרת — 19.00 — וולדי מורג — אסיפה בסניף
חיפה — 19.00 — ד"ר בלומה פינקלשטיין, אשר ליבליג — כנס יוצאי רומניה ב"גן רימון"
סאסא — 19.00 — עמירם אפרתי עם חניכי המוסד
בית־שאן — 19.00 — ישראל זמיר — חוג בית
מגדל־העמק — 19.00 — סימה שוויצר — חוג בית
ביר אל מכסור — 19.00 — אילן גילאון — חוג בית
עכו — 19.30 — דב פלג — חוג בית
נצרת עילית — 20.00 — דני פלג — חוג בית
"צוותא" פרדס־חנה—כרכור — 20.00 — ח"כ אמירה סרטני וזיוסי סולומון — אסיפה
"צוותא" אשדוד — 20.00 — חנן ארז ופיני גרוב — ערב ראיונות
עכו — 20.00 — חסיין פארס — חוג בית
"צוותא" ירושלים — 20.00 — עליזה עמיר־זוהר — "נשים נגד כיבוש"
רמת־אביב — 20.30 — ח"כ גדי יציב — חוג בית לסטודנטים אצל אורה בן סימון
רמת־גן—גבעתיים — 20.30 — אריה יפה — חוג בית אצל משפ' סיון
עומר — 20.30 — בנג'ילה — חוג בית אצל משפחת נוה
שריד — 21.00 — ג'ומס — שיחת קיבוץ
ירושלים — 21.00 — ח"כ יאיר צבן — חוג בית לשומרי מסורת
עין־השופט — 21.00 — חנן כהן — חוג בית לדוברי אנגלית
הזורע — 21.00 — אילן רגב — מפגש צעירים
געתון — 21.00 — עמירם אפרתי — ערב עם הקיבוץ
אשקלון — 21.00 — חיים שור — חוג בית
קב' איל — 21.30 — אלישע שפירא — פגישה עם הקיבוץ

יום שישי — 14.10

14—15.10 — סמינר לפעילים ערביים מאיזור נצרת בגבעת־חביבה — בהשתתפות: חנן ארז, חסיין פארס, אילן גילאון, וולדי מורג, מופרג' סלאלחה, אילן שדה

ירושלים — מבצע דוכנים — בהשתתפות השוה"צ

חיפה — 7.00 — פגישת נציגי ועד 1 עם מטה הבחירות
גבעת־חביבה — 9.00 — פגישת מטה ההסברה במכון הערבי
מענית — 9.00 — אילן רגב — מפגש צעירים
מוסד שומריה — 10.00 — גרשון וילן — פגישה עם החניכים
סכנין — 10.00 — לטיפה חורי ועמירה זכאי — ביקורי בית
מוסד בקעת כנרות — 11.00 — ויקטור בליט — מפגש עם החניכים הבוגרים
נהריה — 11.00 — וולדי מורג — צוות מגזר ערבי
תל־אביב — 14.00 — ח"כ יאיר צבן — סיור בשוק הכרמל
מזרע — 14.00 — גרשון וילן — מפגש חברים
ג'וליס — 16.00 — משה שפירא, סלמן — ביקורי בית
זלפה — 16.00 — וולדי מורג — חוג בית
בשמת טבעון — 16.00 — מחמוד יונס — חוג בית
בקעה אל גרביה — 16.00 — חסיין פארס — עימות
יקום — 16.30 — אילן גילאון בקפה פוליטי לצעירים
סולם — 18.00 — וולדי מורג — חוג בית
שפרעם — 18.00 — רעית דעיף — חוגי בית
חולון — 19.00 — סימה שוויצר, משה קרקובסקי, אברהם כהן — חוג בית לעולי רוסיה
תל־אביב — 21.00 — אמרי רון — חוג בית אצל יצחק רן
עין שמר — 21.00 — מאיר בראון, גיורא יגאי — חוג בית
ירושלים — 21.00 — ח"כ אלעזר גרנות — חוג בית בשכ' גילה
תל־אביב — 21.00 — ח"כ יאיר צבן — חוג בית אצל מרים שלזינגר ברמת־אביב
נגבה — 21.00 — ח"כ גדי יציב — ערב עם הקיבוץ
עין החורש — 21.00 — חנן ארז, גרשון וילן, יוסי סולומון, תדי כץ, שושנה רון, עזרא רבין, צבי רובל, אבו־זיילן, עליזה עמיר, גיורא סורמן, אורי יזהר, דב בר־ניר — חוגי בית
ברעם — 21.15 — חסיין פארס — מפגש עם הקיבוץ
גל און — 21.30 — ג'ומס — מפגש עם הקיבוץ
"צוותא" יקום — 21.30 — אלישע שפירא, ח"כ אמנון רובינשטיין, יהושע שגיא — ערב ראיונות

שבת — 15.10

חיפה — 9.00 — מפגש פעילי בחירות מסניף קרית־שפרינצק בשער־העמקים
תל־אביב — 9.00 — אברהם ומשה מזרחי — פגישת רכזי רובעים
המגזר הבדואי — 9.00 — ג'ומס — סיור במשך היום
גליל מערבי — 10.00 — אורי פינקרפלד ועמירה זכאי — ביקורי בית
קיבוץ חצור — 10.00 — נחמה מרעי, טובה נחתומי — יום עיון לחברות מעין רפא
"צוותא" ראשל"צ — 11.00 — אברהם כהן — לדוברי יידיש
רוחמה — 12.00 — בנג'ילה — מועדון וותיקים
ניר־יצחק — 13.00 — מאיר פעיל — מפגש אזורי
קיבוץ דן — 13.00 — עמירם אפרתי — מפגש צעירים
קיבוץ גת — 13.00 — סימה שוויצר — טיול עם דוברי רוסית מבאר־שבע
כפרי העמק — 17.00 — אלישע שפירא — סיור
רמות מנשה — 13.00 — דני גל — מפגש צעירים
רחוב — 15.00 — מאיר פעיל — ביקורי בית
גל־און — 15.00 — חיים אנגלסברג וסימה שוויצר — טיול עם דוברי רוסית מבאר־שבע
מעיליה — 17.00 — מיכאל, חיים בלבן ויוסף — ביקורי בית
עין־המפרץ — 17.00 — יודקס, אילן גילאון, אסף נחיר — חוגי בית
כפר קאסם — 18.00 — אידריס מואסי — חוגי בית
חיפה — 18.00 — ח"כ גדי יציב — חוג בית אצל גרוס חדד
יוקנעם — 18.30 — חנן ארז — פגישת פעילים
טייבה — 19.00 — ח"כ אמירה סרטני — חוג בית אצל עבד מוסטפה
תל־אביב — 19.00 — ח"כ יאיר צבן — בית אבות "ברודצקי" ברמת־אביב
תל־אביב — 19.00 — אברהם מזרחי — העבודה השכירה
אופקים — 19.30 — שמואל קדמון — חוג בית
נצרת עילית — 20.00 — דני גל — חוג בית
נצרת עילית — 20.00 — אורי יזהר — חוג בית למורים אצל משי הוד
ריענה — 20.00 — עלי הוזמן — חוג בית
ראשל"צ — 20.30 — ח"כ אלעזר גרנות — חוג בית

באר־שבע — 21.00 — ג'ומס — חוג בית
יסעור — 21.00 — ויקטור בליט — ערב עם הקיבוץ
כפר־סבא — 21.30 — ח"כ יאיר צבן — חוג בית אצל ד"ר יוסי חדר
עמיר — 21.45 — פיני גרוב, מישל אלמליח, יוסי סולומון — ערב עם ועד ו[illegible]

יום ראשון — 16.10

נגבה — 8.00 — ג'ומס — יום עיון לצעירים
ירושלים — 9.30 — חיים שור — פגישה עם נציגי המגבית היהודית המאוחדת
קב' דליה — 10.00 — אמרי רון — אסיפת עובדים בביח"ר "זוהר"
קב' דליה — 10.00 — אהרון אפרת — אסיפת עובדים בביח"ר "ארד"
חיפה — 12.00 — אמרי רון — סיור בסניף חיפה ובקריות
תל־אביב — 12.15 — ח"כ יאיר צבן — פאנל בסמינר הקיבוצים
קרית־גת — 13.00 — פיני גרוב ומישל אלמליח
אור יהודה — 15.00 — אברהם אחיעזרא — מועדון גימלאים
חיפה — 16.00 — ח"כ גדי יציב — חוג בית בנווה־שאנן
כפר דנון — 16.30 — אמציה דיין — חוג בית
ג'וליס — 17.00 — יוסף סלמה — ביקורי בית
נתניה — 17.00 — יצחק שושני — פגישה עם דוברי יידיש במועדון פרץ
חדרה — 17.00 — אריה יפה — מפגש עם גימלאים
מרר — 17.00 — סלמן, שרה — ביקורי בית
עפולה — 17.00 — אמרי רון — סיור
פתח־תקווה — 17.00 — דב פלג — מועדון גימלאים
כפר יאסיף — 18.00 — אמציה דיין — חוג בית
כפר קאוקב — 18.00 — פיני שיבולי — חוג בית
אשדוד — 18.00 — דוד שטוקפיש — מועדון יידיש
דלית אל־כרמל — 18.00 — חנן ארז — חוג בית אצל פואד א דין
ירושלים — 18.00 — סימה שוויצר — חוג בית
"צוותא" תל־אביב — 18.00 — לוי מורג ואפרים דיינר — "קפה פוליטי"
ירושלים — 18.00 — חיים חייט ויאן מוהמן — חוג בית לדוברי רוסית בקרית־מנחם
תל־אביב — 19.00 — דוד בן אשר — העבודה השכירה
תל־אביב — 19.00 — משה מזרחי — חוג בית בנווה־צה"ל
לוד — 19.00 — זאב זמיר — חוג בית לצעירים
חולון — 19.00 — ג'ומס — דוכני השוה"צ בעיר
ג'לג'וליה — 19.00 — אידריס מואסי — חוג בית
כפר־סבא — 19.30 — חיים שור — חוג בית
רמלה — 19.30 — אברהם שמרוני — חוג בית
באר־שבע — 19.30 — אילן רגב — מפגש עם צעירים
תל־אביב — 20.00 — מיכאל רועה — דור המשך בנווה שרת
חולון — 20.00 — ג'ומס — מפגש בקן השוה"צ — חניכים והורים
הרצליה — 20.00 — ח"כ אלעזר גרנות — חוג בית
חיפה — 20.00 — ח"כ גדי יציב ויחזקאל יחזקאל — חוג בית אצל ישראל תמור
קרית־גת — 20.00 — צבי רובל, משה סוקר, יוסי סולומון — חוגי בית
תל־אביב — 20.30 — אברהם כהן — חוג בית
מוסד הרי אפרים — 20.30 — פיני גרוב ומישל אלמליח — פגישה עם החניכים
עין־השופט — 21.00 — חנן ארז, אמרי רון, ג'ומס, אילן גילאון, שושנה רון, יודקס, ויקטור בליט — חוגי בית
רמת־השרון — 21.00 — ח"כ יאיר צבן — חוג בית

היכונו

במוצ"ש 22.10 בשעה 18.00, יתקיים טקס הכרזת העצמאות של העובדים בישראל בשדרות בן־גוריון בתל־אביב, מול בית בן־גוריון בהשתתפות נציגי ועדי עובדים ועובדים ממקומות עבודה מכל רחבי הארץ
כולם באים!

בצער רב הננו מודיעים
על פטירתה של חברתנו היקרה
לידיה ברגמן
ההלוויה תתקיים היום, יום ה',
13.10.88, בקיבוץ מענית
ותצא בשעה 15.00 מבית ההנצחה
המשפחה
וקיבוץ מענית

לחברתנו רקפת לוי והמשפחה
אתך באבלך הכבד במות אמך
חנה ז"ל
חניכי ומדריכי חברת "שקמה"
וקיבוץ יהיעם

במלאת שלושים לפטירתה של
פנינה רטנר ז"ל
נעלה לקבורה לאזכרה וגילוי מצבה
ביום ראשון ה' חשון תשמ"ט 16.10.88 בשעה 15.00
בבית העלמין בכפר־סמיר
אוטובוס יצא מבית המשפחה, רח' צייטלין 40, קרית־חיים, בשעה 14.00
המשפחה האבלה

מבצע חיסון התלמידים נגד פוליו כמעט הושלם, בוגרים — מיום א'

רונית מורגנשטרן, איילת מזור, עתים, מט"א

חיסון התלמידים נגד פוליו, שנערך במוסדות החינוך, כמעט הושלם, פרט לאזור המרכז, שם יחוסנו רק בסוף השבוע. ביום ראשון יחל מבצע חיסון המבוגרים עד גיל 40. הודעות מטעם הרשויות המקומיות מתפרסמות כבר עתה. משרד הבריאות, הינחה את בתי החולים, בכל רחבי הארץ, לדחות

חיסון במרפאת עמידר בעכו. (צילום: ישראל סאן)

מאז ניתוחים לא דחופים של ילדים שחוסנו נגד פוליו וגם של [illegible] שאלה הנחשפים לראשונה לתרכיב [illegible]

תוצאות דגימות ביוב חדשות שהגיעו לידי משרד הבריאות, מראות כי בבדיקה שנייה של מי [illegible] נס ציונה, נמצאו שוב נגיפי פוליו אלים. כן נמצאו הנגיפים במי [illegible] של טול כרם, בית לחם, ואדי [illegible] ואל־מילוחייה.

לעומת זאת, יהוד שנמצאו בה תוצאות חיוביות בבדיקה הקודמת, וכן כפר יונה, נתניה, כפר סבא, [illegible] ואל־בירה, נמצאו נקיות [illegible]

גם בנפת לוד־רמלה נעלמו הנגיפים מהביוב בעקבות מבצע החיסונים שנערך כבר לפני [illegible], ובנפת [illegible] הצליח [illegible] לדחוק את הנגיפים האלימים [illegible] הביוב כמעט לחלוטין.

המרכז לפיקוח על מחלות [illegible] באטלנטה, ארה"ב, ייעץ לנוסעים לישראל לקבל חיסון דחף נגד פוליו

ועצה זו אומצה ע"י המגבית בניו יורק, שהעבירה אותה לפדרציות היהודיות ברחבי ארה"ב.

חיילי מילואים המשרתים ברצועת עזה התלוננו שאינם מקבלים חיסון בזמן שירותם. דובר צה"ל אישר, כי עליהם לפנות ולקבל את החיסון במקומות מגוריהם. קביעה זו מעוררת תרעומת רבה.

במחוז הנגב הסתיים אתמול מבצע החיסון של ילדים עד גיל 5. חוסנו גם כל ילדי הבדואים ואמותיהם, וכל הנשים ההרות בב"ש ובנגב. היום נפתח במחוז מבצע החיסון בבתי הספר בכיתות א'־יב' ובמשרד הבריאות מקווים לסיימו עד יום שני. שלושת הימים שלאחר מכן יוקדשו לחיסון מבוגרים, שיתבקשו להגיע באופן עצמאי לתחנות לאם ולילד.

יותר מ־240 אלף כבר חוסנו בירושלים והושלם כמעט חיסון התלמידים, כולל תלמידי מזרח העיר. היום יתמקד המבצע בתלמודי התורה למיניהם, שמחוץ למערכת החינוך הממשלכתית וכן בבתי הספר הפרטיים במזרח העיר. נערכים גם חיסונים גם במקומות עבודה גדולים, שיימשכו גם היום.

לחיים, עם כוסית מי כנרת

עתים

דרך מיוחדת להביע זעם [illegible] על שמועת השווא בדבר נגיפי פוליו בכנרת, מצאו מלונאי טבריה בשיתוף עם ראש העירייה, יגאל ביבי. כל מנהלי המלונות ונציגי התאחדות בתי המלון ירדו אל הכנרת, ליד מלון גלי כנרת, טבלו במים, ושתו קבל עם ואמצעי תקשורת כוסית של מי כנרת.

מצרים — מוקד פוליו

עתים

דרישת מצרים לחייב ישראלים, החוצים את הגבול למצרים, לקבל חיסון נגד מחלת הפוליו הינה בבחינת בדיחה תפלה — אמר אתמול ד"ר צבי בן ישי, וירולוג בכיר. לדבריו, מצרים משמשת כאחד ממוקדי הפוליו הפעילים במזרח התיכון. בכל שנה חולים מאות מתושבי מצרים בשיתוק ילדים.

"השותף לתא ניצל מחניקה אחת, אך נרצח בשנייה"

יואב אביב

לביהמ"ש המחוזי בחיפה הוגש אתמול כתב אישום נגד יצחק תרבון (29), המואשם ברצח האסיר חסאן מונדר בכלא דמון.

התובעת, עו"ד סילביה פריימן, טוענת בכתב האישום כי השניים היו יחד בתא בבית הכלא. הם תלו סדין בין שני תאים כדי להתבודד ולעשן סמים, אותם היה מונדר אמור לספק.

לנאשם התברר, שמונדר לא השיג את הסמים, ואז הוא חנק אותו בפיסת סדין. מונדר איבד את הכרתו, אך קיבל טיפול מהאסירים האחרים ומחובש בית הכלא, ושב להכרתו ולמחרת אף חש הקלה. בצהרי אותו יום, באמצע אוגוסט, שב הנאשם לטענת התביעה וחנק את מונדר ברצועת הסדין, ותלה אותו בחדר השירותים. התובעת מאשימה את תרבון ברצח.

עובדי בל"ל לחופשה מאורגנת "בגלל התעכבות ההסכם החדש"

אורי נחשון

בנק לאומי יהיה סגור היום ומחר, לאחר שמטה המאבק של עובדי הבנק החליט כי כל העובדים ייצאו לחופשה מאורגנת בת יומיים, כמחאה על הקיפאון במו"מ על הסכם עבודה חדש.

העובדים טוענים, כי במגעים שהיו בימים האחרונים לא חלה כל התקדמות, והפער בין עמדות העובדים לאלו של הנהלת הבנק גדול. מטה המאבק של עובדי בל"ל יתכנס שוב ביום ראשון כדי לדון בהמשך הצעדים.

הנהלת בנק לאומי הביעה תמיהה על החלטת העובדים. לטענתה, לשביתה אין כל הצדקה, ובמו"מ הוצעו לעובדים תנאים מפליגים, הכוללים שתי משכורות נוספות לתשלום מיידי (בעלות של 32 מיליון שקל), תוספת שכר ל־88', מקדמה על חשבון הבונוס ל־88', העלאת שכר המינימום מ־800 ל־1,000 שקל, העלאת תוספת הוותק החל מינואר '89 מ־0.5 ל־0.75 אחוזים לכל שנת עבודה, והבטחה משכורת נוספת (שלישית), אם התוצאות של הבנק בשנה הבאה יאפשרו זאת.

כלל סוגרת מפעל סיבים באשדוד ומפטרת עובדיו; דחייה ב"ליגת"

אורי נחשון, עתים

190 עובדי מפעל "סיבים כימיים" באשדוד, שבבעלות קונצרן כלל, יקבלו הבוקר הודעות פיטורים, לאחר שהנהלת הקונצרן החליטה לסגור את המפעל, בגלל ירידה חדה בהיקף הייצור המקומי.

"סיבים כימיים" מייצר סיבים אקריליים למטוויות. גורמים בכירים ב"כלל תעשיות" אמרו אתמול, כי [illegible] מתמשכת המפעל, שהגיעה ל־[illegible] מיליון דולר בשנה, מיועדת [illegible] מפעלים גדולים כמו "אדרת", [illegible] מאוחדות" ו"שטיחי [illegible], שנקלעו לקשיים וצמצמו את התפוקה.

אומרים, כי המפעל פעל בשלוש משמרות והוא חייב לנצל את כל כושר הייצור שלו. מרבית מתחריו בעולם הם מפעלים גדולים מאוד, ויש עודף כושר ייצור, שגורם להורדת מחירים.

בשבועות האחרונים ניסו ראשי "כלל" לעניין גורמים בינלאומיים ברכישת המפעל, אולם מגעים אלה הסתיימו בלא כלום. בעקבות זאת, הוחלט לסגור את המפעל. בהנהלת "כלל תעשיות" הבטיחו לנסות להעביר חלק מהמפוטרים למפעלים אחרים בקונצרן.

"ליגת" יוקבת לבחירות

ראשי קונצרן כלל הסכימו לאחר מפגשים עם נציגי המוסדות מקרית־גת, לדחות את הטיפול בגורלו של מפעל "ליגת", עד אחרי הבחירות. שהתקיימה שלשום, הוחלט להקים מטה חירום לטיפול בעתיד המפעל ובו נציגי העירייה, מועצת הפועלים ובן נציגי ועד־גג, שהוקם לפני כשלושה חודשים, ובו נציגי חמשת מפעלי תשלובת פולגת בקרית־גת.

הנהלת קונצרן כלל דנה במספר אפשרויות לגבי עתיד המפעל, המעסיק כ־280 עובדים. האפשרות הסבירה בשלב זה, היא מכירת המפעל ליזמים פרטיים, שאנשי כלל אינם מוכנים לגלות את זהותם.

האיום בסגירת מפעל "אומן" אף הוא מתשלובת "פולגת", שהנהלת כלל הודיעה על כוונתה לסגור, הוסר בשלב זה, לאחר שההנהלה סגרה מפעלים של "אומן" במספר יישובים בארץ, ובכך אפשרה את המשכת העבודה במפעל האם בקרית [illegible]

עיתוני ביירות: לחד יכריז על עצמאות

יהודה צור

עיתוני ביירות פרסמו לאחרונה, כי הגנרל לחד עומד להכריז על עצמאותה של רצועת הביטחון ולקבוע את מרג' עיון כבירת החבל החופשי החדש. על־פי הפרסומים, תכיר ישראל בעצמאות החבל החדש.

גורמים בדרום לבנון התייחסו אתמול בספק לידיעות אלה, וציינו שלפני כ־10 שנים הכריז הרב־סרן חדד על האזור כ"לבנון החופשית", אך ההכרזה לא שינתה דבר.

התאבד בקפיצה ממגדל האוניברסיטה

קובי מנדל

צעיר בן 22, שעמד להתחיל בשבוע הבא את לימודיו באוניברסיטת חיפה, התאבד אתמול בקפיצה מהקומה ה־30 של מגדל אשכול שבאוניברסיטה. לא ברור מה היו מניעיו. הצעיר התקבל ללימודים בחוגים לפסיכולוגיה ומתמטיקה, ועמד להתחיל את השנה הראשונה בעוד פחות משבוע. הוא סיים בהצטיינות את בית הספר התיכון, ובשל כך לא נזקק לבחינה הפסיכומטרית באוניברסיטה.

זאבי הבן: לא צריך את ההסתדרות — קבלו החוצה

כתבנו בעמק

בימ"ש השלום בנצרת הוציא צו האוסר על מזכיר מועצת פועלי בית שאן, פיני קבלו, ליהכנס בעשרת הימים הקרובים לתחום מפעל רבין טקס בעיר. הצו הוצא במעמד צד אחד, לבקשת הנהלת המפעל.

בתצהיר לביהמ"ש נטען, כי לאור התנהגותו הבלתי הולמת של מזכיר מועצת הפועלים במקרים רבים בעבר, ניתקה הנהלת המפעל כל קשר עמו, והודיעה לו שהיא אוסרת עליו להיכנס למפעל.

השופט ציין בהחלטתו, כי אם לא תוגש תביעה חדשה, הצו יבוטל. מנהל המפעל, פלמח, זאבי בנו של רחבעם זאבי, שמונה לתפקידו לפני חודשים מספר, הודיע שהוא אינו מכיר בהסתדרות, ולא יאפשר לנציגיה להיכנס למפעל.

שלשום ביקר קבלו במפעל ונתבקש ע"י זאבי לעזוב את המקום. הוא סירב, הוזמנה המשטרה, וזאבי הגיש תלונה נגדו. קבלו מסר, כי לא יאפשר לזאבי לרמוס את הישגי הפועלים, לפגוע ביחסים שבין העובדים לנציגיהם במועצת הפועלים, ולנצל את מעמדו במפעל לטובת מערכת הבחירות של אביו ומפלגתו.

זאבי אמר בתגובה, כי אין צורך בהתערבות מועצת הפועלים כאשר ההנהלה, ועד העובדים והעובדים משדרים על אותו גל.

הוועד הפועל של ההסתדרות העמיד לרשותו של קבלו עורך־דין שיפעל לביטול הצו.

מפרקי קפריש וקייזר־אילין יגבשו הסדר לקוחות מוסכם

עתים

סגן נשיא בית המשפט המחוזי בתל אביב, ד"ר אליהו וינוגרד, אישר אתמול למפרקים הזמניים של חברות קפריש וקייזר אילין לגבש הסדר לקוחות מוסכם, לפתרון בעייתם של כ־1,500 לקוחות שנפגעו מהתמוטטותן.

האישור ניתן לבקשתו של עו"ד רם נועם, המפרק הזמני של קפריש, ובתמיכתה של המועצה הישראלית לצרכנות. השופט הורה למפרקים הזמניים לשתף פעולה ביניהם, ולפעול בהקדם האפשרי לגיבוש ההסדר, כי המכוניות הנמצאות בנמל מאבדות מערכן ככל שמשתהה מסירתן לקונים.

השופט ציין, כי למרות שקיימת תמימות דעים בין כל הצדדים שיש מקום להגיע להסדר, היו לנציגי הבנק הבינלאומי הראשון השגות לגבי ההסדר. בייחוד הביע הבנק את התנגדותו למתן מימון ביניים להסדר מתוך כספים של חברת קפריש שנתפסו על ידו, בטענה שכספים אלה מגיעים קודם כל לבנק ולא לצרכנים.

המשאית העיפה את הפיאט ארבעה נפצעו — אחת קשה

עתים

ארבעה נפצעו, אחד מהם קשה, אתמול בצהריים בהתנגשות בין מכונית פרטית לרכב כבד בסיבוב קבר השייח', כקילומטר ממזרח לשער הגיא. שניים נפצעו בינוני ואחר קל.

למקום התאונה הוזעקו אמבולנסים וצוותי טיפול נמרץ מירושלים ומבית שמש. צוותי הרפואה טיפלו במצועים בשטח שעה ארוכה בטרם העבירו אותם לבתי החולים הדסה עין כרם והדסה הר הצופים בירושלים.

בשעות אחר־הצהריים שוחרר אחד הפצועים מבית החולים. שתי פצועות אחרות, אחת כבת 69, פצועה קשה, והאחרת בת 66, פצועה בינוני, עדיין מאושפזות.

התאונה נגרמה בעת שמוביל רתום לעגלה פגע מאחור, מסיבות שאינן ברורות, במכונית פיאט פרטית שנסעה לפניו. המכונית הועפה בעוצמה רבה למרחק 100 מטר, ונחתה בשולי הכביש. מכולת המוביל נותקה, בעצרה באמצע הכביש וחסמה חלקית את הנתיב לתל אביב. התנועה במקום התנהלה בכבדות זמן רב לאחר מכן.

השופט קיבל הערר והאריך מעצרי המסייעים לאביטן

עתים

שמעון אבוטבול, קצין הביטחון בבית המעצר דרום בכלא באר־שבע, עוזרו יוסי קודר, והסוהר אבי קהיל, החשודים בסיוע לבריחתו של הרצל אביטן וההדרות האקרה לתאו, חשודים גם בסדרה של שחיתויות נוספות בבית הכלא, שהתגלו לחוקרים תוך־כדי החקירה.

אתמול דן בית המשפט המחוזי בתל אביב בערר שהגישה המשטרה על מעצרם לתקופה קצרה מלבד של אנשי השב"ס, של רותי עסיס, מדריכת הספורט בבית הכלא, ושל לימור בן שבת, החשודים בסיוע לבריחתו של אביטן.

בערר טענה המשטרה, כי תקופות המעצר הקצרות שקצב בית משפט השלום לחמשת החשודים, עד 10 ימים, אינן מאפשרות חקירה ממצה.

השופט אריה סגלסון החליט לקבל את הערר, והורה לעצור את כל החשודים ל־15 יום, החל ביום מעצרם בבית־משפט השלום. "עד היכן הידרדרו עובדי ציבור בעלי תפקידים אחראיים, אשר חברו יחדיו עם פושעים מסוכנים ביותר, ובתוכם אסיר שפוט למאסר עולם. רווקא הם, המופקדים על שמירת עבריינים מסוכנים ביותר מעורבים בביצוע מעשי שחיתות אחרים בין כותלי הכלא, שנתגלו במהלך החקירה", אמר השופט סגלסון.

השופט קבע, כי שופטת השלום שגתה בהחלטתה להקציב למשטרה תקופה קצרה להמשך החקירה "באחת הפרשיות המסובכות, שהולכת ומתבררת תוך עבודת נמלים וחקירה מאומצת, כאשר אנשים מתחרים לפצות פיהם. מעיון בחומר הראיות התגלתה בפני תמונה מחרידה" אמר.

סנגוריהן של שמעון אבוטבול ורותי עסיס, עורכי־הדין ציון אמיר וא. שרעבי הגישו ערר לבית המשפט העליון על החלטתו של השופט המחוזי.

לפנק צור והמשפחה

אתכם באבלכם במות הגיס

נורברט כרמי

קיבוץ המעפיל